

## Usnesení

31. schůze Rady města Karviné konané dne **21.02.2012**

Rada města Karviné po projednání všech předložených materiálů přijímá toto usnesení:

### **1365 Schválení ověřovatelů zápisu 31. schůze RM Karviné konané dne 21.02.2012**

Rada města Karviné dle ustanovení § 102 odst. 3 zákona č. 128/2000 Sb., o obcích, ve znění pozdějších předpisů, **schválila**

ověřovatele zápisu 31. schůze RM Karviné konané dne 21.02.2012, a to pana Mgr. Petra Dyszkiewicze a pana Stanislava Sobela.

### **1366 Schválení programu RM Karviné konané dne 21.02.2012**

Rada města Karviné dle ustanovení § 102 odst. 3 zákona č. 128/2000 Sb., o obcích, ve znění pozdějších předpisů, **schválila**

program 31. schůze RM Karviné konané dne 21.02.2012, včetně projednaných změn:

#### **doplňný materiál:**

**Doplnění programu č. 3 - OR** - Integrovaný plán rozvoje města pro Regionální operační program.

**Doplnění programu č. 4 - OO** - Stanovisko Rady města Karviné k aktuální problematice stanovení průzkumného území na katastru statutárního města Karviné.

#### **stažený materiál:**

**Bod č. 16 - OM** - Uzavření nájemní smlouvy k bytu formou licitace.

**Bod č. 30 - OR** - Záměr realizovat projekt „Mladí nezaměstnaní“ v rámci Operačního programu URBACT II.

**Doplnění programu č. 1 - OM** - Dodatek č. 1 ke smlouvě o výpůjčce s Regionální knihovnou Karviná.

### **1367 Oznámení o střetu zájmu, které učinil člen RM Karviné pan Ing. Jan Wolf ve věci „Převod pozemku - 1. Fotbalový klub Karviná, s. r. o.“**

Rada města Karviné dle ustanovení § 83 odst. 2 zákona č. 128/2000 Sb., o obcích, ve znění pozdějších předpisů,

**vzala na vědomí**

oznámení o střetu zájmu, které učinil člen RM Karviné pan Ing. Jan Wolf ve věci „Převod pozemku - 1. Fotbalový klub Karviná, s. r. o.“.

Rada města Karviné dle ustanovení § 83 odst. 2 zákona č. 128/2000 Sb., o obcích, ve znění pozdějších předpisů,  
**rozhodla**

o tom, že existuje důvod pro vyloučení člena RM Karviné pana Ing. Jana Wolfa z projednávání a rozhodování ve věci „Převod pozemku - 1. Fotbalový klub Karviná, s. r. o.“.

**1368 Smlouva o smlouvě budoucí o převodu cyklostezek a cyklotras do vlastnictví statutárního města Karviné a o provádění údržby cyklostezek a cyklotras na území statutárního města Karviné v rámci investiční akce Cyklotrasa podél řeky Olše**

Rada města Karviné dle ustanovení § 102 odst. 3 zákona č. 128/2000 Sb., o obcích, ve znění pozdějších předpisů,

Úkol: 48/2012/RM  
Určeno: vedoucí OM  
Termín: 2012-03-31

**rozhodla**

uzavřít smlouvu o provádění údržby cyklostezek a cyklotras na území statutárního města Karviné mezi Svazkem měst a obcí okresu Karviná, Poštovní 615/9, 733 01 Karviná-Fryštát, IČ 75066611, coby vlastníkem cyklotras a cyklostezek včetně příslušenství pod projektovým názvem "Cyklotrasa Racibórz – Krzyzanowice – Chotěbuz podél řeky Olše i Odry", a statutárním městem Karvinou, coby provozovatelem těchto staveb a příslušenství na karvinských katastrech. Smlouva se uzavírá po dobu udržitelnosti projektu, tzn. na dobu pěti let od realizace projektu. Náklady na provoz a údržbu budou hrazeny statutárním městem Karvinou.

Rada města Karviné dle ustanovení § 102 odst. 1 zákona č. 128/2000 Sb., o obcích, ve znění pozdějších předpisů,

Úkol: 49/2012/RM  
Určeno: vedoucí OM  
Termín: 2012-03-13

**doporučila**

Zastupitelstvu města Karviné schválit uzavření smlouvy o smlouvě budoucí o převodu cyklostezek a cyklotras do vlastnictví statutárního města Karviné mezi Svazkem měst a obcí okresu Karviná, Poštovní 615/9, 733 01 Karviná-Fryštát, IČ 75066611, coby vlastníkem cyklotras a cyklostezek včetně příslušenství pod projektovým názvem "Cyklotrasa Racibórz – Krzyzanowice – Chotěbuz podél řeky Olše i Odry", a statutárním městem Karvinou, coby provozovatelem a budoucím vlastníkem těchto staveb a příslušenství na karvinských katastrech. Převod bude uskutečněn bezúplatně po uplynutí doby udržitelnosti projektu, tzn. po pěti letech od realizace projektu.

**1369 Převod pozemků - Irena Brlejšová**

Rada města Karviné dle ustanovení § 102 odst. 1 zákona č. 128/2000 Sb., o obcích, ve znění pozdějších předpisů,

#### **doporučila**

Zastupitelstvu města Karviné rozhodnout převést z vlastnictví statutárního města Karviná do vlastnictví Ireny Brlekové pozemek p. č. 1766/7 o výměře 570 m<sup>2</sup> v katastrálním území Karviná-město, obec Karviná, za kupní cenu ve výši Kč 100,-- (slovy: Jednosto korun českých) za 1 m<sup>2</sup> převáděného pozemku a pozemek p. č. 1766/15 o výměře 268 m<sup>2</sup> v katastrálním území Karviná-město, obec Karviná, za kupní cenu ve výši Kč 500,-- (slovy: Pětset korun českých) za 1 m<sup>2</sup> převáděného pozemku, tj. celkem za 838 m<sup>2</sup> převáděných pozemků ve výši Kč 191.000,-- (slovy: Jednostodevadesátjedentisíc korun českých).

### **1370 Záměr nabytí částí pozemků v souvislosti s umístěním místních komunikací**

Rada města Karviné dle ustanovení § 102 odst. 1 zákona č. 128/2000 Sb., o obcích, ve znění pozdějších předpisů,

#### **doporučila**

Zastupitelstvu města Karviné rozhodnout, že není záměrem nabyt z vlastnictví příslušných fyzických a právnických osob do vlastnictví statutárního města Karviná části pozemků, na kterých jsou umístěny úseky silničních těles místních komunikací ve vlastnictví a správě statutárního města Karviná z důvodů uvedených v důvodové zprávě tohoto materiálu.

### **1371 Nabytí části pozemku - Ing. Milan a Teresa Lobodzinski**

Rada města Karviné dle ustanovení § 102 odst. 1 zákona č. 128/2000 Sb., o obcích, ve znění pozdějších předpisů,

#### **doporučila**

Zastupitelstvu města Karviné rozhodnout nenabyt ze společného jmění manželů Ing. Milana Lobodzinského a Teresy Lobodzinské do vlastnictví statutárního města Karviná část pozemku p. č. 1669/1 o výměře 10 m<sup>2</sup> v katastrálním území Staré Město u Karviné, obec Karviná, vyznačenou v situačním snímku, který je uveden v **příloze č. 1 k tomuto usnesení**, za kupní cenu ve výši Kč 700,-- (slovy: Sedmset korun českých) za 1 m<sup>2</sup> pozemku, tj. celkem ve výši Kč 7.000,-- (slovy: Sedmtisíc korun českých), z důvodů uvedených v důvodové zprávě tohoto materiálu.

### **1372 Převod jednotky**

Rada města Karviné dle ustanovení § 102 odst. 1 zákona č. 128/2000 Sb., o obcích, ve znění pozdějších předpisů a podle Zásad prodeje domů, bytů a nebytových prostorů v těchto domech včetně pozemků z vlastnictví

statutárního města Karviné,

#### **doporučila**

Zastupitelstvu města Karviné rozhodnout převést nájemci, který v rámci prodeje domů zařazených do 1. - 9. etapy prodeje neakceptoval nabídku k převodu jednotky ve lhůtě stanovené v § 22 odst. 1 zákona č. 72/1994 Sb., o vlastnictví bytů, v platném znění, a současně uplynula již i lhůta stanovená v § 22 odst. 2 zákona č. 72/1994 Sb., o vlastnictví bytů, v platném znění, jednotku včetně příslušného alikvotního podílu na společných částech domu a příslušných pozemcích a za cenu **dle přílohy č. 1 k tomuto usnesení**.

#### **1373                      Projednání inflace za rok 2011 a návrh na upuštění od uplatňování inflační doložky uvedené v nájemních smlouvách**

Rada města Karviné dle ustanovení § 102 odst. 1 zákona č. 128/2000 Sb., o obcích, ve znění pozdějších předpisů,

Úkol:                50/2012/RM  
Určeno:            vedoucí OM  
Termín:            2012-03-13

#### **doporučila**

Zastupitelstvu města Karviné rozhodnout upustit pro rok 2012 od uplatňování inflační doložky uvedené v nájemních smlouvách.

#### **1374                      Převod pozemku - Ondřej Zeman**

Rada města Karviné dle ustanovení § 102 odst. 1 zákona č. 128/2000 Sb., o obcích, ve znění pozdějších předpisů,

Úkol:                51/2012/RM  
Určeno:            vedoucí OM  
Termín:            2012-03-13

#### **doporučila**

Zastupitelstvu města Karviné rozhodnout převést do vlastnictví pana Ondřeje Zemana pozemek p. č. 517/90, zastavěná plocha o výměře 22 m<sup>2</sup> v katastrálním území Ráj, obec Karviná, za kupní cenu Kč 500,-- za 1 m<sup>2</sup>, tj. celkem za Kč 11.000,-- (slovy: Jedenácttisíc korun českých).

### 1375 Nabytí pozemků - ČR, Lesy ČR, s. p.

Rada města Karviné dle ustanovení § 102 odst. 1 zákona č. 128/2000 Sb., o obcích, ve znění pozdějších předpisů,

#### doporučila

Zastupitelstvu města Karviné rozhodnout nenabýt z vlastnictví České republiky a práva hospodaření Lesů České republiky, s.b.p., IČ 42196451, se sídlem Přemyslova 1106, 501 68 Hradec Králové, do vlastnictví statutárního města Karviné pozemky p. č. 1286, ostatní plocha, o výměře 7335 m<sup>2</sup> a p. č. 1291, ostatní plocha, o výměře 609 m<sup>2</sup>, oba včetně součástí a příslušenství v katastrálním území Karviná-město, obec Karviná.

### 1376 Převod budovy č. p. 654 na ulici Horova v Karviné-Ráji

Rada města Karviné dle ustanovení § 102 odst. 1 zákona č. 128/2000 Sb., o obcích, ve znění pozdějších předpisů,

#### doporučila

Zastupitelstvu města Karviné rozhodnout převést do vlastnictví Slezské diakonii, IČ 65468562, se sídlem 737 01 Český Těšín, Na Nivách 259/7, budovu č. p. 654 na ulici Horova v Karviné-Ráji, postavenou na pozemku p. č. 501/106, a pozemky p. č. 501/106, zastavěná plocha a nádvoří, o výměře 544 m<sup>2</sup> a p. č. 501/107, ostatní plocha, o výměře 2972 m<sup>2</sup>, vše včetně součástí a příslušenství v katastrálním území Ráj, obec Karviná, za kupní cenu celkem Kč 100.000,-- (slovy: Jednostotísíc korun českých) za předpokladu získání kladného stanoviska Evropské komise vydaného v rámci tzv. notifikační procedury vedené ve věci převodu předmětných nemovitostí a za podmínek stanovených Evropskou komisí a sjednat k uvedeným nemovitostem ve prospěch statutárního města Karviné předkupní právo s účinky věcného práva pro případ, že nabyvatel bude mít v úmyslu tyto nemovitosti zcizit.

### 1377 Převod pozemku – 1. Fotbalový klub Karviná, s. r. o.

Rada města Karviné dle ustanovení § 102 odst. 1 zákona č. 128/2000 Sb., o obcích, ve znění pozdějších předpisů,

#### doporučila

Zastupitelstvu města Karviné rozhodnout převést do vlastnictví 1. Fotbalového klubu Karviná, s. r. o. (IČ:26841461, sídlo: U Tratě 1921, Karviná-Fryštát, 733 01) část pozemku p. č. 3199/1 o výměře 95 m<sup>2</sup> nově označenou dle geometrického plánu č. 4832-217/2011, který je **přílohou č. 1 k tomuto usnesení**, jako díl „a“, který je sloučen do pozemku p. č. 3145/72, vše v kat. území Karviná-město, obec Karviná za kupní cenu Kč 150,-- za 1 m<sup>2</sup> prodáváného pozemku, tj. celkem Kč 14.250,-- (slovy: Čtrnácttisícdvěstěpadesát korun českých).

### 1378 Nabídka na převod pozemku - Ing. Roman Sznepka

Rada města Karviné dle ustanovení § 102 odst. 1 zákona č. 128/2000 Sb., o obcích, ve znění pozdějších předpisů,

#### **doporučila**

Zastupitelstvu města Karviné rozhodnout nenabýt z vlastnictví Ing. Romana Sznapky pozemek p. č. 1949 o výměře 4624 m<sup>2</sup> v kat. území Darkov, obec Karviná do vlastnictví statutárního města Karviné.

### **1379**

#### **Převod majetku - Dolní Lomná**

Rada města Karviné dle ustanovení § 102 odst. 1 zákona č. 128/2000 Sb., o obcích, ve znění pozdějších předpisů,

#### **doporučila**

Zastupitelstvu města Karviné rozhodnout převést do vlastnictví Základní organizace Odborového svazu státních orgánů a organizací při Magistrátu města Karviné (IČ: 62353489, Fryštátská 72/1 733 24 Karviná-Fryštát) pozemky p. č. 716 o výměře 120 m<sup>2</sup> a p. č. 718/20 o výměře 952 m<sup>2</sup> včetně všech součástí a příslušenství, oba v kat. území Dolní Lomná, obec Dolní Lomná za kupní cenu 1,-- Kč/ m<sup>2</sup>, tj. za 1072 m<sup>2</sup> celkem Kč 1.072,-- (slovy: Jedentiscsedmdesátdvě koruny české). Součástími a příslušenstvím se rozumí zejména stavba altánu postaveného na pozemku p. č. 718/20 v kat. území Dolní Lomná, obec Dolní Lomná.

Rada města Karviné dle ustanovení § 102 odst. 1 zákona č. 128/2000 Sb., o obcích, ve znění pozdějších předpisů,

#### **doporučila**

Zastupitelstvu města Karviné rozhodnout převést formou daru z vlastnictví statutárního města Karviné do vlastnictví Základní organizace Odborového svazu státních orgánů a organizací při Magistrátu města Karviné (IČ: 62353489, Fryštátská 72/1 733 24 Karviná-Fryštát) movitý majetek v hodnotě Kč 432.939,45, (slovy: Čtyřistatřicetdvatisícdevětsetřicetdevět korun českých 45/100), který slouží jako vybavení rekreačního objektu, soupis movitého majetku je **přílohou č. 1 k tomuto usnesení**.

Rada města Karviné dle ustanovení § 102 odst. 1 zákona č. 128/2000 Sb., o obcích, ve znění pozdějších předpisů,

#### **doporučila**

Zastupitelstvu města Karviné rozhodnout nepřevést do vlastnictví společnosti Capital group SERVICE s. r. o. (IČ: 27764338, se sídlem Čs. armády 133, Nový Bohumín, 735 91) pozemky p. č. 716 o výměře 120 m<sup>2</sup> a p. č. 718/20 o výměře 952 m<sup>2</sup> včetně všech součástí a příslušenství, oba v kat. území Dolní Lomná, obec Dolní Lomná.

### **1380**

#### **Informativní zpráva - využívání dotačních a grantových programů pro zajištění spolufinancování projektů realizovaných statutárním městem Karviná za rok 2011**

Rada města Karviné dle ustanovení § 102 odst. 3 zákona č. 128/2000 Sb., o obcích, ve znění pozdějších předpisů,

#### **vzala na vědomí**

informativní zprávu o realizovaných žádostech o dotace pro zajištění spolufinancování projektů realizovaných statutárním městem Karviná za rok 2011.

Rada města Karviné dle ustanovení § 102 odst. 1 zákona č. 128/2000 Sb., o obcích, ve znění pozdějších předpisů,

#### doporučila

Zastupitelstvu města Karviné dle ustanovení § 84 odst. 1 zákona č. 128/2000 Sb., o obcích, ve znění pozdějších předpisů, vzít na vědomí informativní zprávu o realizovaných žádostech o dotace pro zajištění spolufinancování projektů realizovaných statutárním městem Karviná za rok 2011.

### 1381 Návrh na poskytnutí finančních příspěvků z rozpočtu statutárního města Karviné na podporu individuální bytové výstavby

Rada města Karviné dle ustanovení § 102 odst. 1 zákona č. 128/2000 Sb., o obcích, ve znění pozdějších předpisů,

Úkol: 52/2012/RM  
Určeno: vedoucí OR  
Termín: 2012-03-13

#### doporučila

Zastupitelstvu města Karviné dle ustanovení § 85 písm. j) zákona č. 128/2000 Sb., o obcích, ve znění pozdějších předpisů, uzavřít smlouvu o poskytnutí dotace s žadateli dle **přílohy č. 1 k tomuto usnesení**, na základě které bude žadatelům poskytnut finanční příspěvek ve výši Kč 150.000,-- (slovy: Jednostopadesáttisíc korun českých) na podporu individuální bytové výstavby.

### 1382 Poskytnutí dotací na sportovní činnost v roce 2012

Rada města Karviné dle ustanovení § 102 odst. 3 zákona č. 128/2000 Sb., o obcích, ve znění pozdějších předpisů,

Úkol: 53/2012/RM  
Určeno: vedoucí OR  
Termín: 2012-03-30

#### rozhodla

poskytnout dotace na sportovní činnost v roce 2012 níže uvedeným občanským sdružením:

Příjemce	IČ	částka v Kč
Tělovýchovná jednota Lokomotiva Louky	48426202	10.000,--
Škola Taekwon-Do ITF Karviná	26609517	30.000,--
KLUBsten Karviná	69206465	30.000,--

Sportovní klub krasobruslení	60784792	35.000,--
Asociace víceúčelových ZO TŠČ, ZO č. 1 Kovona	68898827	8.000,--
Asociace víceúčelových ZO TŠČ, ZO č. 12	64628485	8.000,--
Asociace víceúčelových ZO TŠČ, ZO č. 2, SSK	48426351	5.000,--
Klub biatlonu Karviná	64630641	20.000,--
TJ Slovan VOKD Karviná-Darkov	45239126	5.000,--
Tělovýchovná jednota Kovona Karviná	41030311	18.000,--
Moravskoslezský klub judo Karviná	45239045	30.000,--
Vysokoškolský sportovní klub OPF Karviná	43962360	13.000,--
Z.F.K. Petrovice	26517124	15.000,--
Sportovní klub TKD WTF Karviná o.s.	27052583	15.000,--
Kabal team Karviná o.s.	22761764	10.000,--
Survival Kung fu club Karviná	27025870	8.000,--
<b>Celkem</b>		<b>260.000,--</b>

Rada města Karviné dle ustanovení § 102 odst. 1 zákona č. 128/2000 Sb., o obcích, ve znění pozdějších předpisů,

Úkol: 54/2012/RM  
 Určeno: vedoucí OR  
 Termín: 2012-03-13

#### doporučila

Zastupitelstvu města Karviné poskytnout v souladu s ustanovením § 85 písm. c) zákona č. 128/2000 Sb., o obcích, ve znění pozdějších předpisů, dotace na sportovní činnost v roce 2012 v celkové výši Kč 1.740.000,-- (slovy: Jednomilionsedmsetčtyřicet tisíc korun českých):

Příjemce	IČ	částka v Kč
TJ Baník Karviná	00533190	140.000,--
Beach Volleyball Karviná	26681081	70.000,--
Tělovýchovná jednota Jákl Karviná	14614243	150.000,--
Hokejbalový klub INTEVO Karviná, o.s.	44738510	150.000,--
Tělocvičná jednota Sokol Karviná	44738340	670.000,--
Kosatky Karviná	67340865	180.000,--
Krajské středisko volného času Juventus	00847925	120.000,--
Městský tenisový klub Karviná	22870318	120.000,--
S.K. Karviná-ženy	22874151	80.000,--
Šachový klub Karviná, o.s.	22884432	60.000,--

#### 1383      **Dodatek č. 1 ke Zřizovací listině příspěvkové organizace Mateřská škola Karviná-Nové Město Dvořákova 1622**

Rada města Karviné dle ustanovení § 102 odst. 1 zákona č. 128/2000 Sb., o obcích, ve znění pozdějších předpisů,

Úkol: 55/2012/RM  
 Určeno: vedoucí OR  
 Termín: 2012-03-13

#### doporučila



Zastupitelstvu města Karviné schválit dle ustanovení § 84 odst. 2 písm. d) zákona č. 128/2000 Sb., o obcích, ve znění pozdějších předpisů, Dodatek č. 1 ke Zřizovací listině příspěvkové organizace Mateřská škola Karviná-Nové Město Dvořákova 1622, IČ 64628621, **dle přílohy č. 1 k tomuto usnesení.**

#### **1384 Integrovaný plán rozvoje města Karviné pro ROP**

Rada města Karviné dle ustanovení § 102 odst. 1 zákona č. 128/2000 Sb., o obcích, ve znění pozdějších předpisů,

##### **doporučila**

Zastupitelstvu města Karviné schválit Roční monitorovací zprávu IPRM Karviná za rok 2011 **dle přílohy č. 1 k tomuto usnesení.**

#### **1385 Nejvhodnější návrh na uzavření smlouvy o postoupení pohledávek statutárního města Karviné**

Rada města Karviné dle ustanovení § 102 odst. 1 zákona č. 128/2000 Sb., o obcích, ve znění pozdějších předpisů,

Úkol: 56/2012/RM  
Určeno: vedoucí OE  
Termín: 2012-03-13

##### **doporučila**

Zastupitelstvu města Karviné uzavřít s Jiřím Hasalíkem, IČ: 45169012, J.K. Tyla 522/7, 757 01 Valašské Meziříčí, smlouvu o postoupení pohledávek statutárního města Karviné ve znění uvedeném v **příloze č. 1 k tomuto usnesení.**

#### **1386 Vzdání se práva na pohledávku vůči účastníkům smlouvy o sdružení**

Rada města Karviné dle ustanovení § 102 odst. 1 zákona č. 128/2000 Sb., o obcích, ve znění pozdějších předpisů,

##### **doporučila**

Zastupitelstvu města Karviné vzdát se práva na pohledávku ve výši Kč 573.396,74 (slovy: Pětsetšedesátřítisícetřístadevadesátšest korun českých 74/100) vůči ostatním účastníkům smlouvy o sdružení ze dne 15.04.2008, uzavřené dle ust. § 829 a následujících zákona č. 40/1964, občanský zákoník.

**1387                      Zpráva o činnosti Odboru sociálně-právní ochrany dětí za rok 2011**

Rada města Karviné dle ustanovení § 102 odst. 1 zákona č. 128/2000 Sb., o obcích, ve znění pozdějších předpisů,  
**doporučila**

Zastupitelstvu města Karviné vzít na vědomí komplexní informativní zprávu o činnosti Odboru sociálně-právní ochrany dětí za rok 2011.

**1388                      Zpráva o realizaci terénní práce za rok 2011**

Rada města Karviné dle ustanovení § 102 odst. 1 zákona č. 128/2000 Sb., o obcích, ve znění pozdějších předpisů,  
**doporučila**

Zastupitelstvu města Karviné vzít na vědomí komplexní informativní zprávu o realizaci terénní práce za rok 2011.

**1389                      Sociální problematika - rozsah poskytované podpory z prostředků státu a města v roce 2011**

Rada města Karviné dle ustanovení § 102 odst. 1 zákona č. 128/2000 Sb., o obcích, ve znění pozdějších předpisů,

Úkol:                      57/2012/RM  
Určeno:                  vedoucí OSV  
Termín:                  2012-03-13

**doporučila**

Zastupitelstvu města Karviné vzít materiál Sociální problematika - rozsah poskytované podpory z prostředků státu a města v roce 2011 na vědomí.

Rada města Karviné dle ustanovení § 102 odst. 1 zákona č. 128/2000 Sb., o obcích, ve znění pozdějších předpisů,

Úkol: 58/2012/RM  
Určeno: vedoucí OSV  
Termín: 2012-03-31

### doporučila

Zastupitelstvu města Karviné rozhodnout o poskytnutí finančních dotací pro rok 2012 nestátním organizacím působícím v sociální oblasti takto:

Organizace	Název projektu	Návrh dotace 2012 v Kč
Akademie J.A. Komenského	Nízkoprahové zařízení dětí a mládeže OÁZA	200.000,--
Nový Domov, příspěvková organizace	Nový Domov - příspěvková organizace	195.000,--
Nový Domov, příspěvková organizace	Domov se zvláštním režimem	200.000,--
Slezská humanita	Domov seniorů Orlová	80.000,--
Slezská humanita	Domov seniorů v Karviné	320.000,--
Slezská humanita	Domov seniorů v Českém Těšíně	50.000,--
Občanské sdružení Heřmáněk	Provozování Domu na půli cesty v roce 2012	118.000,--
Občanské sdružení NET	Kontaktní centrum pro osoby s drogovou závislostí pro oblast Karviné	186.000,--
Občanské sdružení NET	Terénní program pro osoby s drogovou závislostí pro oblast Karviné	0,--
Galaxie Centrum pomoci	Provozování denního stacionáře	200.000,--
Slezská diakonie	Sociální asistence Karviná, Orlová	150.000,--
Slezská diakonie	Občanská poradna Karviná	120.000,--
Slezská diakonie	Eunika Karviná, denní stacionář	280.000,--
Slezská diakonie	Hosana	100.000,--
Slezská diakonie	Sára	131.500,--
Slezská diakonie	Noclehárna	110.000,--
Slezská diakonie	Nízkoprahové denní centrum	60.000,--
Slezská diakonie	Klub On-line Karviná, nízkoprahové zařízení pro děti a mládež	200.000,--
Slezská diakonie	Kontakt Karviná – terénní program	80.000,--
Slezská diakonie	Středisko Bethel Karviná – Azylový dům	500.000,--
Slezská diakonie	Terénní program TEENSTREET	200.000,--
Slezská diakonie	6-Ka TSP pro děti a mládež v lokalitě „osmistovka“	200.000,--
Charita Český Těšín	Karvinská „Kometa“	60.000,--
TyfloCentrum, o.p.s.	Soc. rehabilitace pro osoby se zrakovým a sluchovým postižením a pro osoby v krizi	0,--
TyfloCentrum, o.p.s.	Sociálně aktivizační služby pro seniory a osoby se zdravotním postižením	56.770,--
<b>Celkem:</b>		<b>3.797.270,--</b>

**1391                      Hodnocení Městského programu prevence kriminality statutárního města Karviné za rok 2011**

Rada města Karviné dle ustanovení § 102 odst. 1 zákona č. 128/2000 Sb., o obcích, ve znění pozdějších předpisů,  
**doporučila**

Zastupitelstvu města Karviné vzít na vědomí Hodnocení Městského programu prevence kriminality statutárního města Karviné za rok 2011.

**1392                      Obecně závazná vyhláška č. x/2012 o provedení speciální ochranné deratizace na území města Karviné**

Rada města Karviné dle ustanovení § 102 odst. 1 zákona č. 128/2000 Sb., o obcích, ve znění pozdějších předpisů,  
**doporučila**

Zastupitelstvu města Karviné vydat Obecně závaznou vyhlášku č. x/2012 o provedení speciální ochranné deratizace na území města Karviné, **dle přílohy č. 1 k tomuto usnesení.**

**1393                      Změna Zásad soutěže Vánoce v Karviné**

Rada města Karviné dle ustanovení § 102 odst. 1 zákona č. 128/2000 Sb., o obcích, ve znění pozdějších předpisů,  
**doporučila**

Zastupitelstvu města Karviné vydat Zásady, kterými se mění Zásady soutěže Vánoce v Karviné **dle přílohy č. 1 k tomuto usnesení.**

**1394                      Rozhodnutí o přidělení veřejné zakázky pod názvem Regenerace sídliště Karviná-Ráj, 8. etapa, Regenerace sídliště Karviná-Ráj, 13. etapa**

Rada města Karviné dle ustanovení § 102 odst. 3 zákona č. 128/2000 Sb., o obcích, ve znění pozdějších předpisů,  
**vzala na vědomí**

zprávu o posouzení a hodnocení nabídek uchazečů o veřejnou zakázku na zhotovitele stavby „Regenerace sídliště Karviná-Ráj, 8. etapa, Regenerace sídliště Karviná-Ráj, 13. etapa“.

Rada města Karviné dle ustanovení § 102 odst. 3 zákona č. 128/2000 Sb., o obcích, ve znění pozdějších předpisů,

**rozhodla**

vyloučit uchazeče TALPA RPF, s. r. o., Holvekova 36, 718 00 Ostrava-Kunčičky, IČ 64615391, uchazeče OK STAVOFINAL Morava, s. r. o., Na Michalůvce 1326/10, 735 64 Havířov-Prostřední Suchá, IČ 7831680, uchazeče Sdružení Arbor Moravia, s. r. o, Svobodné zahrady Klus, s. r. o., Dolní Lištná 10, 739 61 Třinec, IČ 7762688, a to z důvodů uvedených ve zprávě o posouzení a hodnocení nabídek.

Rada města Karviné dle ustanovení § 102 odst. 3 zákona č. 128/2000 Sb., o obcích, ve znění pozdějších předpisů,

**rozhodla**

přidělit veřejnou zakázku „Regenerace sídliště Karviná-Ráj, 8. etapa, Regenerace sídliště Karviná-Ráj, 13. etapa“ uchazeči PETR VYKRUT, U Haldy 1616/68, 700 30 Ostrava-Hrabůvka, IČ 47165006.

**1395                      Rozhodnutí o přidělení veřejné zakázky pod názvem Regenerace zeleně na hřbitově v Karviné-Mizerově**

Rada města Karviné dle ustanovení § 102 odst. 3 zákona č. 128/2000 Sb., o obcích, ve znění pozdějších předpisů,

**vzala na vědomí**

zprávu o posouzení a hodnocení nabídek uchazečů o veřejnou zakázku pod názvem „Regenerace zeleně na hřbitově v Karviné-Mizerově“.

Rada města Karviné dle ustanovení § 102 odst. 3 zákona č. 128/2000 Sb., o obcích, ve znění pozdějších předpisů,

**rozhodla**

vyloučit uchazeče TALPA RPF, s. r. o., Holvekova 36, 718 00 Ostrava, IČ: 64615391, uchazeče OK STAVOFINAL Morava, s. r. o., Na Michalůvce 10/1326, 735 64 Havířov-P. Suchá, IČ: 27831680 a uchazeče Sdružení Arbor Moravia, s. r. o., Svobodné zahrady Klus, s. r. o., Dolní Lištná 10, 739 61 Třinec, IČ: 27762688, a to z důvodů uvedených ve zprávě o posouzení a hodnocení nabídek.

Rada města Karviné dle ustanovení § 102 odst. 3 zákona č. 128/2000 Sb., o obcích, ve znění pozdějších předpisů,

**rozhodla**

přidělit veřejnou zakázku Regenerace zeleně na hřbitově v Karviné-Mizerově uchazeči PETR VYKRUT – zahradní služby, U Haldy 1616/68, 700 30 Ostrava-Hrabůvka.

**1396**

**Rozhodnutí o přidělení veřejné zakázky pod názvem Regenerace Univerzitního parku v Karviné-Fryštátě**

Rada města Karviné dle ustanovení § 102 odst. 3 zákona č. 128/2000 Sb., o obcích, ve znění pozdějších předpisů,

**vzala na vědomí**

zprávu o posouzení a hodnocení nabídek uchazečů o veřejnou zakázku na zhotovitele stavby „Regenerace Univerzitního parku v Karviné-Fryštátě“.

Rada města Karviné dle ustanovení § 102 odst. 3 zákona č. 128/2000 Sb., o obcích, ve znění pozdějších předpisů,

**rozhodla**

vyloučit uchazeče GREEN PROJECT, s. r. o., Dobřejovická 194, 252 43 Průhonice, IČ 27195783, uchazeče TALPA RPF, s. r. o., Holvekova 36, 718 00 Ostrava-Kunčičky, IČ 64615391, uchazeče OK STAVOFINAL Morava, s. r. o., Na Michalůvce 1326/10, 735 64 Havířov-Prostřední Suchá, IČ 27831680, uchazeče: Ing. Mamica Roman – MaM, Bohumínská 1878, 733 01 Karviná-N.Město, IČ 61932809, uchazeče Sdružení Arbor Moravia, s. r. o, Svobodné zahrady Klus, s. r. o., Dolní Lištná 10, 739 61 Třinec, IČ 7762688, a to z důvodů uvedených ve zprávě o posouzení a hodnocení nabídek.

Rada města Karviné dle ustanovení § 102 odst. 3 zákona č. 128/2000 Sb., o obcích, ve znění pozdějších předpisů,

**rozhodla**

přidělit veřejnou zakázku „Regenerace Univerzitního parku v Karviné-Fryštátě“ uchazeči PETR VYKRUT, U Haldy 1616/68, 700 30 Ostrava-Hrabůvka, IČ 47165006.

**1397**

**Rozhodnutí o přidělení veřejné zakázky pod názvem „Regenerace panelového sídliště Karviná, okolí ZŠ Mendelova“**

Rada města Karviné dle ustanovení § 102 odst. 3 zákona č. 128/2000 Sb., o obcích, ve znění pozdějších předpisů,

**vzala na vědomí**

zprávu o posouzení a hodnocení nabídek uchazečů o veřejnou zakázku na zeleň „Regenerace panelového sídliště Karviná Hranice, okolí ZŠ Mendelova“.

Rada města Karviné dle ustanovení § 102 odst. 3 zákona č. 128/2000 Sb., o obcích, ve znění pozdějších předpisů,

**rozhodla**

vyloučit uchazeče OK STAVOFINAL Morava, s. r. o., Na Michalůvce 1326/10, 735 64 Havířov-Prostřední Suchá IČ 27831680 a Sdružení Arbor Moravia, s. r. o. , Svobodné zahrady Klus, s. r. o. , Dolní Lištná 10 739 61 Třinec, IČ 7762688, a to z důvodů uvedených ve zprávě o posouzení a hodnocení nabídek.

Rada města Karviné dle ustanovení § 102 odst. 3 zákona č. 128/2000 Sb., o obcích, ve znění pozdějších předpisů,

**rozhodla**

přidělit veřejnou zakázku na zeleň „Regenerace panelového sídliště Karviná Hranice, okolí ZŠ Mendelova“ uchazeči EKOTEMPO spol. s r. o., Mikulášská 1059/46, 794 01 Krnov, IČ 15503771.

#### **1398 Ukončení nájemních smluv - Viktorie Janošťáková - Kamila Schmiedová**

Rada města Karviné dle ustanovení § 102 odst. 2 písm. m) zákona č. 128/2000 Sb., o obcích, ve znění pozdějších předpisů,

##### **rozhodla**

uzavřít s Viktorií Janošťákovou dohodu o ukončení nájemní smlouvy, na základě níž dojde k ukončení nájemní smlouvy č. NS 53/1234/97/OMR-Kb ze dne 28.11.1997 uzavřené mezi statutárním městem Karviná a Viktorií Janošťákovou (ke dni uzavření smlouvy Viktorie Koryšová) na pronájem ideální 1/2 pozemků p. č. 1766/7 o výměře 562 m<sup>2</sup> a p. č. 1766/15 o výměře 268 m<sup>2</sup>, oba v katastrálním území Karviná-město, obec Karviná, k 29.02.2012.

Rada města Karviné dle ustanovení § 102 odst. 2 písm. m) zákona č. 128/2000 Sb., o obcích, ve znění pozdějších předpisů,

##### **rozhodla**

uzavřít s Kamilou Schmiedovou dohodu o ukončení nájemní smlouvy, na základě níž dojde k ukončení nájemní smlouvy č. NS 54/1234/97/OMR-Kb ze dne 24.11.1997, včetně Dodatku č. 1 za dne 22.06.2010, uzavřené mezi statutárním městem Karviná a Kamilou Schmiedovou, na pronájem ideální 1/2 pozemků p. č. 1766/7 o výměře 562 m<sup>2</sup> a p. č. 1766/15 o výměře 268 m<sup>2</sup>, oba v katastrálním území Karviná-město, obec Karviná, k 29.02.2012.

#### **1399 Uzavření nájemních smluv k obecním bytům v majetku statutárního města Karviné**

Rada města Karviné dle ustanovení § 102 odst. 2 písm. m) zákona č. 128/2000 Sb., o obcích, ve znění pozdějších předpisů,

##### **rozhodla**

uzavřít nájemní smlouvy k bytům v domech s pečovatelskou službou v majetku statutárního města Karviné **dle přílohy č. 1 k tomuto usnesení**. Nájem se sjednává od 01.03.2012 na dobu neurčitou.

#### **1400 Zřízení věcného břemene - ČEZ Distribuce, a. s., Bahník**

Rada města Karviné dle ustanovení § 102 odst. 3 zákona č. 128/200 Sb., o obcích, ve znění pozdějších předpisů,

#### rozhodla

zrušit usnesení RM Karviné č. 1300 ze dne 24.01.2012 v plném znění z důvodů uvedených v důvodové zprávě.

Rada města Karviné dle ustanovení § 102 odst. 3 zákona č. 128/200 Sb., o obcích, ve znění pozdějších předpisů,

#### rozhodla

zřídit věcné břemeno právo vedení inženýrské sítě (zemní kabelová přípojka NNk) na částech pozemků p. č. 2004/2, 2004/5 a 2005/49, vše v katastrálním území Karviná-město, obec Karviná, jak je zakresleno v situačním snímku, který tvoří **přílohu č. 1 k tomuto usnesení**, ve prospěch vlastníka stavby, a to po dokončení stavby zemní kabelové přípojky NNk a dle geometrického zaměření skutečného stavu za jednorázovou úhradu, která bude stanovena dle Zásad pro nakládání s nemovitým majetkem platných v době uzavření budoucí smlouvy o zřízení věcného břemene a související ujednání, tj. Kč 160,-- (slovy: Jednostošesdesát korun českých) za 1 bm pozemku, navýšenou o příslušnou částku DPH stanovenou dle platných právních předpisů.

Rada města Karviné dle ustanovení § 102 odst. 3 zákona č. 128/2000 Sb., o obcích, ve znění pozdějších předpisů,

#### rozhodla

uzavřít na dobu výstavby s vlastníkem stavby smlouvu o budoucí smlouvě o zřízení věcného břemene a související ujednání, dle které vlastník stavby zaplatí do doby uzavření smlouvy o zřízení věcného břemene úhradu za omezení užívání částí pozemků p. č. 2004/2 o výměře cca 6 m<sup>2</sup>, p. č. 2004/5 o výměře cca 2 m<sup>2</sup> a p. č. 2005/49 o výměře cca 8 m<sup>2</sup>, vše v katastrálním území Karviná-město, obec Karviná, blíže vyznačených v situačním snímku, který tvoří **přílohu č. 2 k tomuto usnesení**, stanovenou dle Zásad pro nakládání s nemovitým majetkem platných v době uzavření smlouvy o budoucí smlouvě o zřízení věcného břemene a související ujednání ve výši Kč 1.000,-- (slovy: Jedentisíc korun českých) ročně, navýšenou o příslušnou částku DPH stanovenou dle platných právních předpisů.

1401

**Smlouva o nájmu nebytových prostor ve znění dodatku č. 1 a Smlouva o výpůjčce nebytových prostor ve znění dodatku č. 1 uzavřených s Českou republikou - Úřadem pro zastupování státu ve věcech majetkových**

Rada města Karviné dle ustanovení § 102 odst. 3 zákona č. 128/2000 Sb., o obcích, ve znění pozdějších předpisů,

#### rozhodla

zrušit usnesení Rady města Karviné č. 1218 ze dne 13.12.2011 v plném znění z příčin uvedených v důvodové zprávě.

Rada města Karviné dle ustanovení § 102 odst. 2 písm. m) zákona č. 128/2000 Sb., o obcích, ve znění pozdějších předpisů,

Úkol: 59/2012/RM  
Určeno: vedoucí OM  
Termín: 2012-02-29

#### rozhodla



ukončit dohodou Smlouvu o nájmu nebytových prostor ze dne 20.04.2010 s Českou republikou - Úřadem pro zastupování státu ve věcech majetkových, se sídlem: Rašínovo nábřeží 390/42, 128 00 Praha 2, IČ: 697 97 111.

Rada města Karviné dle ustanovení § 102 odst. 2 písm. m) zákona č. 128/2000 Sb., o obcích, ve znění pozdějších předpisů,

Úkol: 60/2012/RM  
Určeno: vedoucí OM  
Termín: 2012-02-29

#### rozhodla

uzavřít Dodatek č. 2 ke smlouvě o výpůjčce nebytových prostor ze dne 26.04.2010 (dále jen „dodatek“) s Českou republikou - Úřadem pro zastupování státu ve věcech majetkových, se sídlem: Rašínovo nábřeží 390/42, 128 00 Praha 2, IČ: 697 97 111. Předmětem dodatku je snížení výměry nebytových prostor na 1088,52 m<sup>2</sup> a snížení záloh na poskytované služby přiměřeně k upravené výměře vypůjčených prostor.

#### 1402 Zřízení věcného břemene - PhDr. Irena Pavlíková

Rada města Karviné dle ustanovení § 102 odst. 3 zákona č. 128/2000 Sb., o obcích, ve znění pozdějších předpisů,

#### rozhodla

zřídit věcné břemeno právo vedení inženýrské sítě (splašková kanalizace a šachty) na části pozemku p. č. 3121/2 v katastrálním území Karviná-město, obec Karviná, blíže specifikováno v situačním snímku, který tvoří **přílohu č. 1 k tomuto usnesení** ve prospěch vlastníka pozemku p. č. 3117 v katastrálním území Karviná-město, a to po dokončení stavby splaškové kanalizace a šachty a dle geometrického zaměření skutečného stavu za jednorázovou úhradu stanovenou dle Zásad pro nakládání s nemovitým majetkem platných v době uzavření smlouvy o budoucí smlouvě o zřízení věcného břemene a související ujednání, tj. Kč 160,-- (slovy: Jednostošedesát korun českých) za 1 bm, navýšenou o příslušnou částku DPH stanovenou dle platných právních předpisů.

Rada města Karviné dle ustanovení § 102 odst. 3 zákona č. 128/2000 Sb., o obcích, ve znění pozdějších předpisů,

#### rozhodla

uzavřít na dobu výstavby s vlastníkem pozemku p. č. 3117 v katastrálním území Karviná-město, obec Karviná smlouvu o budoucí smlouvě o zřízení věcného břemene a související ujednání, dle které vlastník tohoto pozemku zaplatí do doby uzavření smlouvy o zřízení věcného břemene úhradu za omezení užívání části pozemku p. č. 3121/2 o výměře cca 6 m<sup>2</sup> v katastrálním území Karviná-město, blíže specifikováno v situačním snímku, který tvoří **přílohu č. 2 k tomuto usnesení**, částku stanovenou dle Zásad pro nakládání s nemovitým majetkem platných v době uzavření smlouvy o budoucí smlouvě o zřízení věcného břemene a související ujednání, ve výši Kč 25,-- (slovy: Dvacetpět korun českých) za 1 m<sup>2</sup> ročně, tj. za cca 6 m<sup>2</sup> celkem Kč 150,-- (slovy: Jednostopadesát korun českých), navýšenou o příslušnou částku DPH stanovenou dle platných právních předpisů.

**1403                      Udělení výjimky z Obecně závazné vyhlášky statutárního města Karviné č. 6/2003 o pořádání veřejnosti přístupných sportovních a kulturních podniků, v platném znění, pro akci "3. ročník Dolaňski Gróm"**

Rada města Karviné dle ustanovení § 102 odst. 3 zákona č. 128/2000 Sb., o obcích, ve znění pozdějších předpisů,

Úkol:                      61/2012/RM  
Určeno:                  vedoucí OR  
Termín:                  2012-02-27

**rozhodla**

udělit výjimku z Obecně závazné vyhlášky statutárního města Karviné č. 6/2003 o pořádání veřejnosti přístupných sportovních a kulturních podniků, v platném znění, Místní skupině PZKO Karviná-Fryštát, Dr. Olszaka 136/4, IČ 70911983, pro konání akce „3. ročník Dolaňski Gróm“ v areálu Loděnice v parku Boženy Němcové v Karviné-Fryštátě dne 23.06.2012 v době do 01:00 hodin následujícího dne.

**1404                      Souhlas zřizovatele s přijetím nadačního příspěvku Základní školy a mateřské školy s polským jazykem vyučovacím-Szkole Podstawowej i Przedszkolu, Karviná Fryštát, Dr. Olszaka 156 z Nadace ČEZ - grantového řízení Podpora Regionů 2012**

Rada města Karviné dle ustanovení § 102 odst. 2 písm. b) zákona č. 128/2000 Sb., o obcích, ve znění pozdějších předpisů,

Úkol:                      62/2012/RM  
Určeno:                  vedoucí OR  
Termín:                  2012-02-21

**rozhodla**

udělit souhlas Základní školy a mateřské školy s polským jazykem vyučovacím-Szkole Podstawowej i Przedszkolu, Karviná Fryštát, Dr. Olszaka 156 s přijetím nadačního příspěvku z Nadace ČEZ- grantové řízení Podpora Regionů 2012, a to ve výši Kč 150.000,-- (slovy: Jednostopadesáttisíc korun českých).

**1405                      Zrušení usnesení Rady města Karviné č. 981 ze dne 18.11.2003**

Rada města Karviné dle ustanovení § 102 odst. 3 zákona č. 128/2000 Sb., o obcích, ve znění pozdějších předpisů,

**rozhodla**

zrušit usnesení Rady města Karviné č. 981 ze dne 18.11.2003 v plném rozsahu z příčin uvedených v důvodové zprávě.

**1406**

**Digitalizace Kina Centrum - veřejná zakázka**

Rada města Karviné dle ustanovení § 102 odst. 3 zákona č. 128/2000 Sb., o obcích, ve znění pozdějších předpisů,

**rozhodla**

vyhlásit podlimitní veřejnou zakázku formou zjednodušeného podlimitního řízení v souladu se zákonem č. 137/2006 Sb., o veřejných zakázkách, ve znění pozdějších předpisů, na akci Digitalizace Kina Centrum v Karviné – podlimitní veřejná zakázka na návrh a realizaci vybavení kinosálu Kina Centrum v Karviné digitální technologií podle standardu DCI a technologie pro přehrávání 3D obsahu a doplňujících AV technologií.

Rada města Karviné dle ustanovení § 102 odst. 3 zákona č. 128/2000 Sb., o obcích, ve znění pozdějších předpisů,

**rozhodla**

vyzvat k podání písemné nabídky tyto zájemce:

1. ALTEI spol. s r.o., Praha 3, Vinohrady, Přemyslovská 897/7, okres Praha 8, PSČ 130 00, IČ: 25637274
2. AudioMaster CZ s.r.o., Praha 9, Vysočany, Ocelářská 937/39, PSČ 190 00, IČ: 28206649
3. CINE - servis s.r.o., Bolatice, Padoly 32, okres Opava, PSČ 747 23, IČ: 47683651
4. D-cinema, s.r.o., Praha 7, Holešovice, Tusarova 857/58, PSČ 170 00, IČ: 28391683
5. KINOSERVIS s.r.o., Lípa 11, PSČ 763 11, IČ: 28299949
6. XCData s.r.o., Praha 4, Nusle, Boleslavova 45/9, PSČ 140 01, IČ: 27364381.

Rada města Karviné dle ustanovení § 102 odst. 3 zákona č. 128/2000 Sb., o obcích, ve znění pozdějších předpisů,

**jmenovala**

komisi pro otevírání obálek a komisi pro hodnocení nabídek ve složení:

**Členové**

Ing. Jan Wolf, náměstek primátora  
Ing. Helena Bogoczová, vedoucí Odboru majetkového  
Ing. Martina Šrámková, vedoucí Odboru rozvoje  
Mgr. Olga Humplíková, ředitelka Městského domu kultury Karviná  
Jakub Gajdica, vedoucí pracoviště kin, Městský dům kultury Karviná

**Náhradníci**

Mgr. Petr Bičej, náměstek primátora  
Ing. Salamonová Jana, vedoucí oddělení provozu a údržby majetku Odboru majetkového  
Ing. Ingrid Szczytková, vedoucí oddělení marketingu Odboru rozvoje  
Dagmar Zbončáková, vedoucí útvaru ekonomiky a provozu, Městský dům kultury Karviná  
Mgr. Lenka Šebestová, programový a kulturně výchovný pracovník - dramaturg, Městský dům kultury Karviná.

**1407**

**Provedení rozpočtových opatření**

Rada města Karviné dle ustanovení § 102 odst. 2 písm. a) zákona č. 128/2000 Sb., o obcích, ve znění pozdějších

předpisů,

**rozhodla**

provést rozpočtová opatření v rozsahu uvedeném v **příloze č. 1 k tomuto usnesení.**

**1408 Poskytnutí finančních příspěvků do Kč 50.000,-- nestátním organizacím působícím v sociální oblasti**

Rada města Karviné dle ustanovení § 102 odst. 3 zákona č. 128/2000 Sb., o obcích, ve znění pozdějších předpisů,

Úkol: 63/2012/RM  
Určeno: vedoucí OSV  
Termín: 2012-03-31

**rozhodla**

poskytnout nestátním organizacím působícím v sociální oblasti finanční prostředky takto:

<b>Organizace:</b>	<b>Částka v Kč:</b>
Sjednocená organizace nevidomých a slabozrakých, oblastní pobočka Karviná	20.000,--
Společnost pro podporu lidí s mentálním postižením v ČR	25.000,--
Svaz postižených civilizačními chorobami Karviná-Doly	15.000,--
Svaz diabetiků, územní organizace Karviná	30.000,--
Svaz diabetiků - Rehabilitační plavání	15.000,--
Svaz postižených civilizačními chorobami v ČR, Kardio Karviná	49.000,--
Svaz tělesně postižených v ČR, o.s. místní organizace	30.000,--
Onko Naděje	18.000,--
OV Svaz postižených civilizačními chorobami v ČR, okresní organizace	0,--
Občanské sdružení Dítě s diabetem	10.000,--
Raná péče SPRP Ostrava	14.000,--
Podané ruce, o.s.	24.000,--
Slezská Diakonie, Archa Široká Niva	5.000,--
Charita Javorník	5.000,--
Charita Český Těšín	20.000,--
NIPI bezbariérové prostředí, o.p.s.	0,--
Sociální služby města Havířova	10.000,--
Slezská diakonie Raná péče EUNIKA	4.000,--
Slezská diakonie Bethel Karviná-Sociální rehabilitace	16.000,--
Slezská diakonie Bethel Karviná-Terénní program	15.000,--
Slezská diakonie Azylový dům Hannah Orlová	25.000,--
Občanské sdružení Heřmáněk - Zařízení pro děti vyžadující okamžitou pomoc	16.500,--
TyfloCentrum ČR, o.p.s. Specializovaná individuální doprava	30.230,--
Slezská diakonie Dorkas Ostrava, tísňová péče	9.000,--
Domov důchodců Lampertice	2.000,--
Integrovaný sociální ústav Komorní Lhotka	5.000,--
Slezská diakonie, Poradenské centrum Havířov, Elpis Karviná	20.000,--

Slezská diakonie Pohoda Karviná, nízkoprahové zařízení pro děti a mládež	20.000,--
<b>Celkem:</b>	<b>452.730,--</b>

**1409 Nároky [REDAKCE] Bujárka - „Rekonstrukce a modernizace sportovního areálu – Městský stadion v Karvině-Ráji“**

Rada města Karviné dle ustanovení § 102 odst. 3 zákona č. 128/2000 Sb., o obcích, ve znění pozdějších předpisů, **rozhodla**

zamítnout v plném rozsahu veškeré nároky [REDAKCE] Bujárka ve věci užití jeho autorského díla - studie Městského stadionu v Karviné v rámci projektu „Rekonstrukce a modernizace sportovního areálu - Městský stadion v Karvině- Ráji“, které uplatnil v zastoupení advokáta JUDr. Františka Vyskočila, Ph.D. dopisem ze dne 20.12.2011.

**1410 Stanovisko Rady města Karviné k aktuální problematice stanovení průzkumného území na katastru statutárního města Karviné**

Rada města Karviné dle ustanovení § 102 odst. 3 zákona č. 128/2000 Sb., o obcích, ve znění pozdějších předpisů, **schválila**

stanovisko Rady města Karviné k aktuální problematice stanovení průzkumného území na katastru statutárního města Karviné a odeslání dopisu ministru životního prostředí ve znění **přílohy č. 1 k tomuto usnesení**, a to buď jako samostatný dopis nebo společné stanovisko dotčených obcí ČR k žádosti firmy Wildhorse Energy CZ s. r. o. ohledně stanovení průzkumného území.

**1411 Nájemní smlouvy na hrobová místa**

Rada města Karviné dle ustanovení § 102 odst. 3 zákona č. 128/2000 Sb., o obcích, ve znění pozdějších předpisů, **vzala na vědomí**

nájemní smlouvy na hrobová místa dle důvodové zprávy.

**1412 Inventarizační zpráva za rok 2011**

Rada města Karviné dle ustanovení § 102 odst. 3 zákona č. 128/2000 Sb., o obcích, ve znění pozdějších předpisů,  
**vzala na vědomí**

Inventarizační zprávu za rok 2011 **dle přílohy č.1 tohoto usnesení.**

z pov. Mgr. Petr Bičej, v. r.

.....  
**Tomáš Hanzel**  
**primátor**

z pov. Ing. Lukáš Raszyk, v. r.

.....  
**Ing. Jan Wolf**  
**náměstek primátora**

**Přílohy**

PC	Příloha	Název	Komentář
1		RM-31-KP-Přílohy k usnesení.pdf	přílohy k usnesení

## Příloha

### Příloha č. 1 k usnesení RM Karviné č. 1371

Předmět nabídky nabytí – část pozemku p. č. 1669/1 v katastrálním území Staré Město u Karviné, obec Karviná

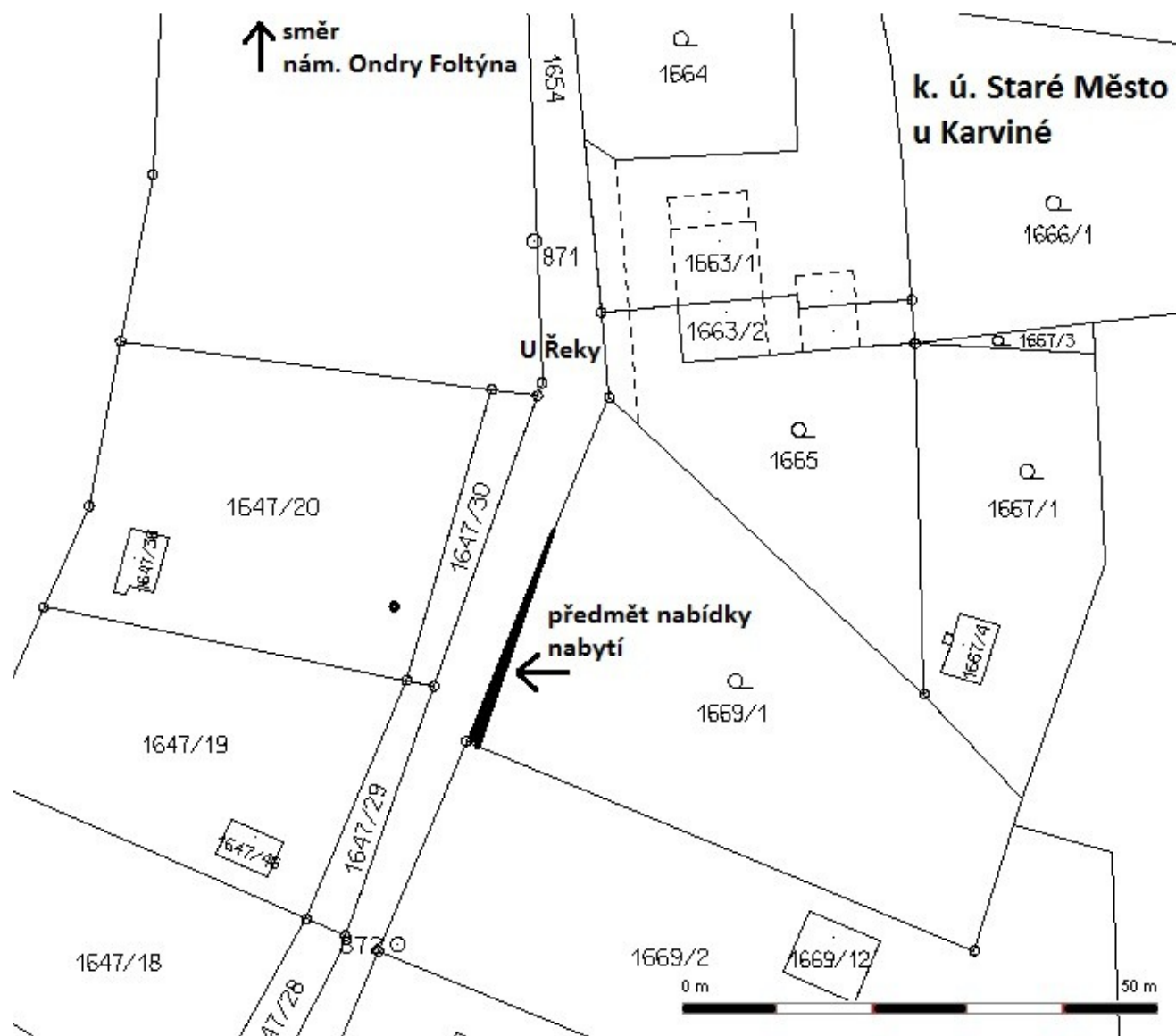

## Příloha

---

### Příloha č. 1 k usnesení RM Karviné č. 1372

č. bytu	jméno a příjmení	adresa	aliquotní podíl na SČD* a pozemcích	pozemky – parcelní číslo	katastrální území	cena
2	Marie Závadská	Nedbalova 2413, Karviná-Nové Město	2,92%	620/20,620/67, 620/68,620/69, 620/70	Karviná-město	78 900,00 Kč

\* SČD – společné části domu



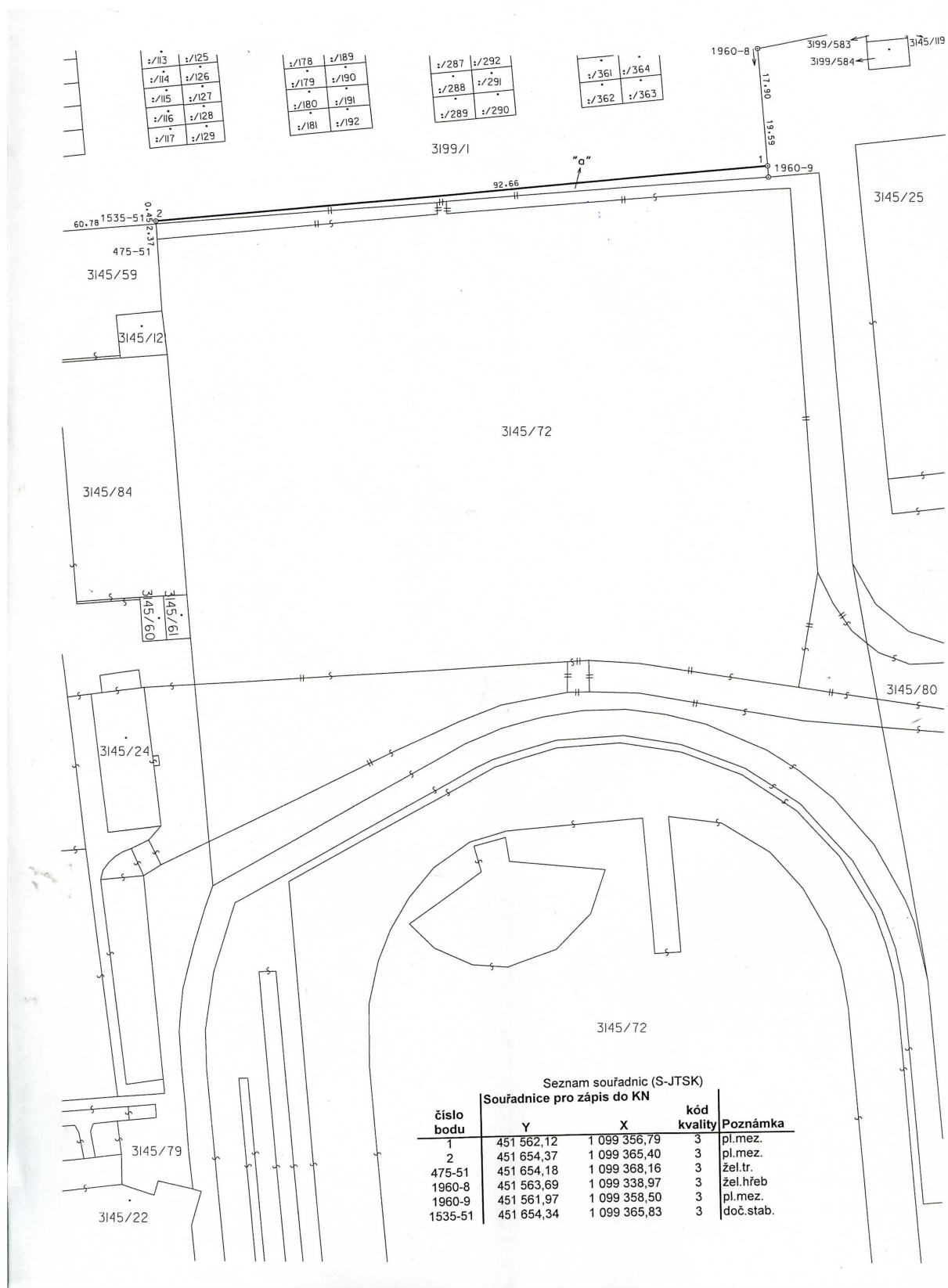



VÝKAZ DOSAVADNÍHO A NOVÉHO STAVU ÚDAJU KATASTRU NEMOVITOSTI															
Dosavadní stav					Nový stav										
Označení pozemku  parc.číslem	Výměra parcely		Druh pozemku  Způsob využití	Označení pozemku  parc.číslem	Výměra parcely		Druh pozemku  Způsob využití	Typ stavby	Způsob určení výměr	Porovnání se stavem evidence právních vztahů				Ozn. dílu	
	ha	m²			Číslo listu vlastnictví	Díl přechází z pozemku označeného v				Výměra dílu					
						katastru nemovitostí					dřívější poz. evidence	ha	m²		
3199/1	1	68 54	ostat.pl. manipulační pl.	3199/1	1	67 60	ostat.pl. manipulační pl.		0	3199/1		10001	1	67 60	
3145/72	2	89 47	ostat.pl. sport. a rekr.pl.	3145/72	1) 2	90 41	ostat.pl. sport. a rekr.pl.		2	3145/72 3199/1		4745 10001	2	89 47 95	celá a
			1) 2				90 42								
	4	58 01			4	58 01									

1) Rozdíl vzniklý zaokrouhlením součtu výměr dílů na výměru oddělované nové parcely, podle bodu 14.7 písm.b přílohy vyhlášky č. 26/2007 Sb.

Dělit nebo scelovat pozemky lze jen na základě územního rozhodnutí, pokud podmínky pro ně nejsou stanoveny jiným rozhodnutím nebo opatřením.

<b>GEOMETRICKÝ PLAN</b> pro Změnu hranice pozemku		Náležitosti a přesnosti odpovídá právním předpisům		Katastrální úřad souhlasí, katastrální pracoviště s očíslováním parcel.	
Vyhotožil: Ing. Andrej Waloszek Husova 822/16, Karviná - Fryštát IČO : 659 01 088					
Číslo plánu: 4832-217/2011 Okres: Karviná Obec: Karviná Kat. území: Karviná-město Mapový list: DKM					
Kód způsobu určení výměr je určen podle § 77 odst. 2 vyhlášky č. 26/2007 Sb. Dosavadním vlastníkům pozemků byla poskytnuta možnost seznámit se v terénu s průběhem navrhovaných nových hranic, které byly označeny předepsaným způsobem: sl.pl., pl.mez.		Goemetrický plán ověřil úředně oprávněný zeměměřický inženýr:		Souhlas katastrálního úřadu, katastrálního pracoviště potvrdil:	
		Ing. Andrej Waloszek		Halina ZAMARSKÁ	
		Dne 7.1.2012 Číslo 217/2011		Dne 24-01-2012 Číslo 122/2012	
		Úředně oprávněný zeměměřický inženýr odpovídá za odbornou úroveň geometrického plánu, za dosažení předepsané přesnosti a správnost a úplnost náležitostí podle právních předpisů.		Jeden vprepis geometrického plánu a předepsané přílohy jsou uloženy u katastrálního úřadu, katastrálního pracoviště.	

Název org.: statutární město Karviná

Inv. číslo	Název složky majetku	Datum zař	Výrob.číslo	Jedn.cena	ks	Cena	Středisko
Místnost:	018-0						
60442	záclona - kuchyň. motiv	1.6.1999		270,40	1	270,40	08
60443	záclona - polyester š. 155	1.6.1999		316,00	1	316,00	08
60444	záclona - bavlna + polyester š	1.6.1999		406,70	1	406,70	08
60445	záclona - bavlna + polyester š	1.6.1999		406,70	1	406,70	08
60446	záclona - bavlna + polyester š	1.6.1999		498,00	1	498,00	08
60447	záclona - polyester š. 155	1.6.1999		300,20	1	300,20	08
60448	záclona - polyester š. 155	1.6.1999		300,20	1	300,20	08
60449	záclona - polyester š. 155	1.6.1999		300,20	1	300,20	08
60450	záclona - polyester š. 155	1.6.1999		474,00	1	474,00	08
60461	vlněná deka FILA	12.12.2000		349,00	1	349,00	08
60462	vlněná deka FILA	12.12.2000		349,00	1	349,00	08
60463	vlněná deka FILA	12.12.2000		349,00	1	349,00	08
Místnost:	018-001	celkem:			12	4319,40	

Místnost:	018-002	- Chata Karvinka					
40399	polštář - pěna	31.5.1999		350,00	1	350,00	08
40419	poschoďová postel	15.5.2000		8830,00	1	8830,00	08
40423	konferenční stoleček	15.5.2000		900,00	1	900,00	08
40452	přikrývka pěnová	24.4.2001		718,00	1	718,00	08
40453	přikrývka pěnová	24.4.2001		719,00	1	719,00	08
40457	skříň s dveřmi	7.5.2001		4875,00	1	4875,00	08
40458	nádstavec na skříň	7.5.2001		1892,00	1	1892,00	08
40466	souprava KLIMNAN	4.2.2002		730,00	1	730,00	08
40533	lampa stolní STUDENT 3	28.6.2007		159,00	1	159,00	08
40544	rozkládací křeslo LYCKSELE	30.5.2011		3908,00	1	3908,00	08
50226	garnýž	4.1.1983		145,00	1	145,00	08
50294	polštář péřový	1.6.1987		653,00	1	653,00	08
50295	polštář péřový	1.6.1987		653,00	1	653,00	08
60535	Chráníč na matrace	10.12.2003		609,00	1	609,00	08
60536	Chráníč na matrace	10.12.2003		609,00	1	609,00	08
Místnost:	018-002	celkem:			15	25750,00	

Název org.: statutární město Karviná

Inv. číslo	Název složky majetku	Datum zař	Výrob.číslo	Jedn.cena	ks	Cena	Středisko
Místnost:	018-003	- Chata Karvinka					
40397	polštář - pěna	31.5.1999		350,00	1	350,00	08
40398	polštář - pěna	31.5.1999		350,00	1	350,00	08
40400	polštář - pěna	31.5.1999		350,00	1	350,00	08
40424	konferenční stoleček	15.5.2000		900,00	1	900,00	08
40433	prošívaná deka UNI	11.12.2000		462,00	1	462,00	08
40456	skříň s dveřmi	7.5.2001		4830,00	1	4830,00	08
40459	nádstavec na skříň	7.5.2001		1892,00	1	1892,00	08
40460	poschoďová postel	7.5.2001		9180,00	1	9180,00	08
40468	souprava KLIMNAN	4.2.2002		730,00	1	730,00	08
40484	prošívaná deka	16.12.2002		850,00	1	850,00	08
40529	lampa stolní STUDENT 3	28.6.2007		159,00	1	159,00	08
40545	rozkládací křeslo LYCKSELE	30.5.2011		3908,00	1	3908,00	08
50227	garnýž	4.1.1983		145,00	1	145,00	08
60537	Chráníč na matrace	10.12.2003		609,00	1	609,00	08
60538	Chráníč na matrace	10.12.2003		609,00	1	609,00	08

Místnost:	018-003	celkem:			15	25324,00	
-----------	---------	---------	--	--	----	----------	--

Místnost:	018-004	- Chata Karvinka					
40402	polštář - pěna	31.5.1999	350,00	1	350,00	08	
40420	poschoďová postel	15.5.2000	8830,00	1	8830,00	08	
40425	konferenční stoleček	15.5.2000	900,00	1	900,00	08	
40431	prošívaná deka UNI	11.12.2000	462,00	1	462,00	08	
40440	polštář UNI	11.12.2000	267,00	1	267,00	08	
40446	nádstavec + skříň	15.12.2000	3410,00	1	3410,00	08	
40469	souprava KLIMNAN	4.2.2002	730,00	1	730,00	08	
40485	prošívaná deka	16.12.2002	850,00	1	850,00	08	
40532	lampa stolní STUDENT 3	28.6.2007	159,00	1	159,00	08	
40546	rozkládací křeslo LYCKSELE	30.5.2011	3908,00	1	3908,00	08	
50231	garnýž	4.1.1983	210,00	1	210,00	08	
50296	polštář péřový	1.6.1987	653,00	1	653,00	08	
60539	Chráníč na matrace	10.12.2003	609,00	1	609,00	08	
60540	Chráníč na matrace	10.12.2003	609,00	1	609,00	08	

Místnost:	018-004	celkem:			14	21947,00	
-----------	---------	---------	--	--	----	----------	--

Název org.: statutární město Karviná

Inv. číslo	Název složky majetku	Datum zař	Výrob.číslo	Jedn.cena	ks	Cena	Středisko
-----							
Místnost:	018-005	- Chata Karvinka					
-----							
40410	přikrývka pěnová	17.4.2000		682,00	1	682,00	08
40411	přikrývka pěnová	17.4.2000		682,00	1	682,00	08
40412	přikrývka pěnová	17.4.2000		682,00	1	682,00	08
40413	přikrývka pěnová	17.4.2000		682,00	1	682,00	08
40414	přikrývka pěnová	17.4.2000		682,00	1	682,00	08
40415	přikrývka pěnová	17.4.2000		682,00	1	682,00	08
40421	poschoďová postel	15.5.2000		8830,00	1	8830,00	08
40422	poschoďová postel	15.5.2000		8830,00	1	8830,00	08
40426	konferenční stoleček	15.5.2000		900,00	1	900,00	08
40436	polštář UNI	11.12.2000		267,00	1	267,00	08
40439	polštář UNI	11.12.2000		267,00	1	267,00	08
40442	skříň šatní	15.12.2000		7015,00	1	7015,00	08
40443	skříň šatní	15.12.2000		7015,00	1	7015,00	08
40444	nádstavec na skříň	15.12.2000		3410,00	1	3410,00	08
40445	nádstavec na skříň	15.12.2000		3410,00	1	3410,00	08
40531	lampa stolní STUDENT 3	28.6.2007		159,00	1	159,00	08
40541	rozkládací křeslo LYCKSELE	27.12.2010		3908,00	1	3908,00	08
40542	rozkládací křeslo LYCKSELE	27.12.2010		3909,00	1	3909,00	08
50232	garnýž	4.1.1983		210,00	1	210,00	08
50290	polštář péřový	1.6.1987		653,00	1	653,00	08
50291	polštář péřový	1.6.1987		653,00	1	653,00	08
50292	polštář péřový	1.6.1987		653,00	1	653,00	08
50293	polštář péřový	1.6.1987		653,00	1	653,00	08
60541	Chráníč na matrace	10.12.2003		609,00	1	609,00	08
60542	Chráníč na matrace	10.12.2003		609,00	1	609,00	08
60543	Chráníč na matrace	10.12.2003		608,00	1	608,00	08
60544	Chráníč na matrace	10.12.2003		608,00	1	608,00	08
-----							
Místnost:	018-005	celkem:			27	57268,00	

-----						
Místnost:	018-006	- Chata Karvinka				
-----						
40338	taburet	16.8.1996	1146,00	1	1146,00	08
40339	taburet	16.8.1996	1146,00	1	1146,00	08
40340	taburet	16.8.1996	1146,00	1	1146,00	08
40341	taburet	16.8.1996	1146,00	1	1146,00	08
40342	taburet	16.8.1996	1146,00	1	1146,00	08
-----						

**Příloha č. 1 k usnesení RM**  
**Karviné č. 1379**

**INVENTURNÍ SOUPIS dlouhodobého majetku a drobného majetku dle místností (evidenční)**

Období: 12/11

Název org.: statutární město Karviná

Inv. číslo	Název složky majetku	Datum zař	Výrob.číslo	Jedn.cena	ks	Cena	Středisko
40343	čalouněná židle	16.8.1996		1326,00	1	1326,00	08
40344	čalouněná židle	16.8.1996		1326,00	1	1326,00	08
40345	čalouněná židle	16.8.1996		1326,00	1	1326,00	08
40346	čalouněná židle	16.8.1996		1326,00	1	1326,00	08
40347	čalouněná židle	16.8.1996		1326,00	1	1326,00	08
40348	čalouněná židle	16.8.1996		1326,00	1	1326,00	08
40349	čalouněná židle	16.8.1996		1326,00	1	1326,00	08
40350	čalouněná židle	16.8.1996		1326,00	1	1326,00	08
40351	čalouněná židle	16.8.1996		1326,00	1	1326,00	08
40352	čalouněná židle	16.8.1996		1326,00	1	1326,00	08
40353	čalouněná židle	16.8.1996		1326,00	1	1326,00	08
40354	čalouněná židle	16.8.1996		1326,00	1	1326,00	08
40355	čalouněná židle	16.8.1996		1326,00	1	1326,00	08
40357	čalouněná židle	16.8.1996		1326,00	1	1326,00	08
40359	čalouněná židle	16.8.1996		1326,00	1	1326,00	08
40361	čalouněná židle	16.8.1996		1326,00	1	1326,00	08
40363	konferenční stůl	16.8.1996		2946,00	1	2946,00	08
40364	stůl jídelní	16.8.1996		3241,00	1	3241,00	08
40365	stůl jídelní	16.8.1996		3241,00	1	3241,00	08
40367	stůl jídelní	16.8.1996		3241,00	1	3241,00	08
40368	stůl jídelní	16.8.1996		3241,00	1	3241,00	08
40370	skříň policová	16.8.1996		6116,00	1	6116,00	08
40461	skříň na TV	7.5.2001		4325,00	1	4325,00	08
40526	mikro systém Philips MCM 760	2.7.2007		6400,00	1	6400,00	08
40537	DVD přehrávač PHILIPS	29.12.2008		2000,00	1	2000,00	08
40538	sedací souprava	14.1.2010		37815,12	1	37815,12	08
40540	rozkládací křeslo LYCKSELE	27.12.2010		3908,00	1	3908,00	08
40543	satelitní přijímač SatElita 2000HD	31.3.2011		2458,23	1	2458,23	08
50036	obraz Krajina	1.1.1955		200,00	1	200,00	08
50057	garnýž velká	1.1.1960		150,00	1	150,00	08
50225	garnýž	4.1.1983		145,00	1	145,00	08
405 21	Barevná televize SONY	14.3.2005	KV-29CL	13000,00	1	13000,00	08
Místnost:	018-006	celkem:			37	119373,35	

Místnost:	018-007	- Chata Karvinka					
40356	čalouněná židle	16.8.1996		1326,00	1	1326,00	08
40358	čalouněná židle	16.8.1996		1326,00	1	1326,00	08

Název org.: statutární město Karviná

Inv. číslo	Název složky majetku	Datum zař	Výrob.číslo	Jedn.cena	ks	Cena	Středisko
40360	čalouněná židle	16.8.1996		1326,00	1	1326,00	08
40387	stolní lampa	15.4.1998		310,00	1	310,00	08
40427	konferenční stoleček	15.5.2000		900,00	1	900,00	08
40447	nádstavec + skříň	15.12.2000		3410,00	1	3410,00	08
40467	souprava KLIMNAN	4.2.2002		730,00	1	730,00	08
40492	Prošívaná deka	17.4.2003		600,00	1	600,00	08
40493	Prošívaná deka	17.4.2003		600,00	1	600,00	08
40547	rozkládací křeslo LYCKSELE	30.5.2011		3908,00	1	3908,00	08
40548	rozkládací křeslo LYCKSELE	30.5.2011		3909,67	1	3909,67	08
50297	polštář péřový	1.6.1987		653,00	1	653,00	08
50298	polštář péřový	1.6.1987		653,00	1	653,00	08

Místnost: 018-007 celkem: 13 19651,67

Místnost:	018-008	- Chata Karvinka					
40302	skříňka spodní kuchyňská	17.12.1992		2000,00	1	2000,00	08
40303	skříňka spodní kuchyňská	17.12.1992		2000,00	1	2000,00	08
40304	skříňka spodní kuchyňská	17.12.1992		3870,00	1	3870,00	08
40305	skříňka horní kuchyňská	17.12.1992		1230,00	1	1230,00	08
40306	skříňka na potraviny	17.12.1992		3550,00	1	3550,00	08
40307	skříňka horní kuchyňská	17.12.1992		1060,00	1	1060,00	08
40308	skříňka horní kuchyňská	17.12.1992		1060,00	1	1060,00	08
40309	skříňka horní kuchyňská	17.12.1992		1060,00	1	1060,00	08
40310	skříňka spodní kuchyňská	17.12.1992		1640,00	1	1640,00	08
40311	skříňka spodní kuchyňská	17.12.1992		1640,00	1	1640,00	08
40312	skříňka spodní kuchyňská	17.12.1992		1660,00	1	1660,00	08
40362	čalouněná židle	16.8.1996		1326,00	1	1326,00	08
40385	plynový sporák MORA	30.9.1997	3110118	11610,00	1	11610,00	08
40455	lednička ARDO	24.4.2001	2010	11990,00	1	11990,00	08
40486	mikrovlná trouba s grilem	27.12.2002		2199,00	1	2199,00	08
40488	pánev TEFAL 28	16.12.2002		401,00	1	401,00	08
40489	pánev TEFAL 30	16.12.2002		462,00	1	462,00	08
40490	Pánev TESCOA 28 cm	7.3.2003		365,00	1	365,00	08
40507	Sada nádobí	18.6.2004		1499,00	1	1499,00	08
40525	Elektrický kráječ Zelmer	6.3.2006		1479,00	1	1479,00	08
40549	varná konvice	22.6.2011		658,33	1	658,33	08

Místnost: 018-008 celkem: 21 52759,33



Název org.: statutární město Karviná

Inv. číslo	Název složky majetku	Datum zař	Výrob.číslo	Jedn.cena	ks	Cena	Středisko
Místnost:	018-009 - Chata Karvinka						
40119	stůl ping-pong	1.1.1970		730,00	1	730,00	08
40330	sušák	21.4.1995		351,00	1	351,00	08
40417	žehlička ETA 0220	9.5.2000		490,00	1	490,00	08
40454	slunečník 1,60 m	24.4.2001		199,00	1	199,00	08
40472	TP.Kolečko	16.2.2002		912,00	1	912,00	08
40472	dřevěné kuželky velké	12.3.2002		6841,60	1	6841,60	08
40474	Zahradní stůl	9.5.2002		2470,00	1	2470,00	08
40475	Zahradní stůl	9.5.2002		2470,00	1	2470,00	08
40476	Zahradní lavice	9.5.2002		1670,00	1	1670,00	08
40477	Zahradní lavice	9.5.2002		1670,00	1	1670,00	08
40478	Zahradní lavice	9.5.2002		1670,00	1	1670,00	08
40479	Zahradní lavice	9.5.2002		1670,00	1	1670,00	08
40494	Rozkládací křeslo plastové	11.6.2003		349,00	1	349,00	08
40496	Čepov. zařiz.pumpa Cachel	10.9.2003		1500,00	1	1500,00	08
40497	Volejbalová síť	12.9.2003		1130,00	1	1130,00	08
40500	Věšáková stěna	25.11.2003		1800,00	1	1800,00	08
40501	Vestavěná skříň s nástavcem	25.11.2003		21798,00	1	21798,00	08
40502	Šatní skříň s nástavcem	25.11.2003		10507,00	1	10507,00	08
40503	Skříň policová s nástavcem	25.11.2003		6300,00	1	6300,00	08
40504	Skříň (závěsná)	25.11.2003		3900,00	1	3900,00	08
40505	Skříň (závěsná)	25.11.2003		3900,00	1	3900,00	08
40508	Dřevěné rozkládací křeslo	18.6.2004		1780,00	1	1780,00	08
40509	Dřevěné rozkládací křeslo	18.6.2004		1780,00	1	1780,00	08
40510	Dřevěné rozkládací křeslo	18.6.2004		1780,00	1	1780,00	08
40511	Dřevěné rozkládací křeslo	18.6.2004		1780,00	1	1780,00	08
40512	Dřevěné rozkládací křeslo	18.6.2004		1780,00	1	1780,00	08
40514	Sklopný stůl	6.9.2004		4437,00	1	4437,00	08
40515	Židle se sedákem	6.9.2004		2572,00	1	2572,00	08
40516	Židle se sedákem	6.9.2004		2572,00	1	2572,00	08
40517	Židle se sedákem	6.9.2004		2572,00	1	2572,00	08
40518	Židle se sedákem	6.9.2004		2572,00	1	2572,00	08
40523	Dekoratивní svítící hvězda	19.12.2005		450,00	1	450,00	08
40524	Svítící dekorativní hvězda	19.12.2005		450,00	1	450,00	08
40536	vysavač ZELMER	20.6.2008		2510,00	1	2510,00	08
50075	propan-butanová láhev velká	1.1.1965		240,00	1	240,00	08
50076	propan-butanová láhev velká	1.1.1965		240,00	1	240,00	08
50299	botník	3.5.1988		260,00	1	260,00	08

Místnost: 018-009 celkem: 37 100102,60



Název org.: statutární město Karviná

Inv. číslo	Název složky majetku	Datum zař	Výrob.číslo	Jedn.cena	ks	Cena	Středisko
Místnost:	018-011 - Chata Karvinka						
40483	příklepová vrtačka	12.12.2002		990,00	1	990,00	08
40520	odhrabávač sněhu	6.12.2004		830,00	1	830,00	08
40527	slunečník	28.6.2007		1899,00	1	1899,00	08
40528	beton. podstavec pod slunečník	28.6.2007		899,00	1	899,00	08
40534	žebřík jednoduchý 7 příčkový	26.9.2007	AL	877,00	1	877,00	08
40550	schůdky AL 7+1	13.7.2011		949,10	1	949,10	08
Místnost:	018-011 celkem:				6	6444,10	
Celkový součet:					197	432939,45	

Sestava je za tyto omezující podmínky:

maska pro středisko: 08 místnost: od 018-001 do 018-011

## Příloha

### Příloha č. 1 k usnesení RM Karviné č. 1381

Celkový přehled žádostí o finanční příspěvek z rozpočtu statutárního města Karviné na podporu individuální bytové výstavby v Kč.

Pořadí přijatých žádostí	Jméno a příjmení žadatele	částka
1.	Mgr. Dariusz Reli a MUDr. Alexandra Reli	150.000,-
2.	Vítězslav Koláček a Ing. Jana Koláčková	150.000,-
3.	Roman Vašek a Simona Vašková	150.000,-
4.	Josef Schwarz a Eva Schwarzová	150.000,-
5.	Martin Pánek a Šárka Pánková	150.000,-
6.	Ing. Pavel Bojko a Monika Bojková	150.000,-
<b>Celkem</b>		<b>900.000,-</b>

# **Dodatek č. 1 ke Zřizovací listině příspěvkové organizace Mateřská škola Karviná-Nové Město Dvořákova 1622**

## **Čl. I Úvodní ustanovení**

**1.1** Zastupitelstvo města Karviné svým usnesením č. 764 ze dne 30.06.2009 vydalo Zřizovací listinu příspěvkové organizace Mateřská škola Karviná-Nové Město Dvořákova 1622, IČ 64628621, která byla zřízena ke dni 01.01.1996 usnesením Zastupitelstva města Karviné č. 114 ze dne 05.12.1995.

## **Čl. II Změna zřizovací listiny**

**2.1** Tímto dodatkem č. 1 ke Zřizovací listině příspěvkové organizace Mateřská škola Karviná-Nové Město Dvořákova 1622 (dále jen „dodatek č. 1“) se Zřizovací listina příspěvkové organizace Mateřská škola Karviná-Nové Město Dvořákova 1622 mění takto:

**2.1.1** Článek VII. Vymezení majetku zřizovatele předávaného organizaci k hospodaření (dále jen „svěřený majetek“) se nově doplňuje o text tohoto znění:

„Nemovitý majetek zřizovatele, předaný organizaci k hospodaření, je uveden v příloze č. 2, která je nedílnou součástí této zřizovací listiny.“

**2.1.2** Nově se za Přílohu č. 1 zřizovací listiny příspěvkové organizace Mateřské školy Karviná-Nové Město Dvořákova 1622 vkládá Příloha č. 2 zřizovací listiny příspěvkové organizace Mateřské školy Karviná-Nové Město Dvořákova 1622 tohoto znění:

### **„ Příloha č. 2 zřizovací listiny příspěvkové organizace Mateřská škola Karviná-Nové Město Dvořákova 1622**

**Nemovitý majetek zřizovatele předaný organizaci k hospodaření:**

<b>Pozemky</b>					
<b>druh pozemku</b>	<b>číslo parcely</b>	<b>katastrální území</b>	<b>výměra</b>	<b>cena v Kč za m<sup>2</sup></b>	<b>celkem cena v Kč</b>
ostatní plocha	3503/2	663824	1.376 m <sup>2</sup>	390,--	536.640,--
ostatní plocha	3503/3	663824	1.228 m <sup>2</sup>	390,--	478.920,--

**2.1.3** V Článku VIII. se za bod 3. Jiná majetková práva nově vkládá text tohoto znění:

#### **„4. Nemovitý majetek**

**4.1** Organizace je oprávněna užívat svěřený nemovitý majetek.

**4.2** Organizace není oprávněna svěřený nemovitý majetek zcizovat (např. prodat, směnit, darovat), tímto majetkem ručit, zatížit zástavním právem ani věcnými břemeny ani jinými obligačními právy třetích osob, vložit jej do majetku právnické nebo fyzické osoby nebo jej jinak používat k účasti na podnikání třetích osob či jinak nakládat s nemovitým majetkem vyjma takového nakládání s nemovitým majetkem, k němuž je organizace dle této zřizovací listiny výslovně zmocněna.

4.3 Organizace není oprávněna pronajímat ani dávat do výpůjčky svěřené nemovitosti.

4.4 Organizace je povinna zajišťovat povinnosti vlastníka nemovitého majetku vyplývající z finančních, protipožárních, bezpečnostních a jiných obecně závazných právních předpisů a odpovídá za škodu vzniklou v důsledku nedodržení těchto předpisů.

4.5 Organizace je povinna provádět pravidelnou roční inventarizaci nemovitého majetku v souladu s obecně závaznými právními předpisy.

4.6 Organizace je povinna předkládat zřizovateli veškeré podklady související se svěřeným nemovitým majetkem, které si zřizovatel vyžádá.

4.7 Organizace je oprávněna provádět na nemovitém majetku opravy a stavební úpravy až po předchozím písemném souhlasu zřizovatele.“

**2.1.4** V bodu 2. Článku X. se text „bodu 4.4“ nahrazuje textem „bodu 3.4“.

### **Čl. III. Závěrečná ustanovení**

**3.1** Další ustanovení Zřizovací listiny zůstávají beze změny.

**3.2** Tento dodatek nabývá účinnosti dne 15.03.2012.

**3.3** Tento dodatek byl schválen Zastupitelstvem města Karviné usnesením č. ....ze dne 13.03.2012.

Tomáš Hanzel  
primátor města

Mgr. Petr Bičej  
náměstek primátora města

# Roční zpráva o postupu realizace IPRM za rok 2011

## 1. ÚDAJE O IPRM A ZPRÁVĚ

Údaje o IPRM				
Název IPRM:	Integrovaný plán rozvoje města Karviná			
Celková výše alokace dle dodatku č. 2 ke smlouvě v Kč:	15 287 728 EUR, kurz 25,- Kč / EUR = 382 193 200 Kč			
Datum zahájení realizace IPRM:	02/2008			
Datum ukončení realizace IPRM:	12/2013			
Roční zpráva o postupu realizace IPRM				
Pořadové číslo zprávy:	2.			
Monitorované období:	Začátek	01/01/2011	Konec	31/12/2011
Datum předložení zprávy:	15/02/2012			

## 2. ÚDAJE O NOSITELI IPRM A ZHOTOVITELI ZPRÁVY

Nositel IPRM	
IČ	00297534
Název:	Statutární město Karviná
Adresa:	Fryštátská 72/1, 733 24 Karviná - Fryštát
Statutární zástupce: (jméno a příjmení, funkce)	Tomáš Hanzel, primátor
Kontaktní osoba	
Jméno a příjmení, funkce:	RNDr. Česlav Valošek, manažer IPRM
Telefonní číslo/mobil/Fax:	596 340 080 / 724 762 850
E-mail:	<a href="mailto:valosek@rikka.cz">valosek@rikka.cz</a>

A. VĚCNÁ ČÁST ZPRÁVY

**3. ZHODNOCENÍ DOSAVIDNÍ REALIZACE IPRM ZA MONITOROVANÉ OBDOBÍ**

Probíhala příprava následujících projektů k realizaci:

- Městský fotbalový stadion – práce probíhaly na přípravě dokumentace pro stavební povolení a zpracování návrhu rozpočtu. Byly zahájeny práce na studii proveditelnosti a CBA.
- Parkovací plochy – probíhala příprava dokumentace pro stavební povolení
- Rekonstrukce parku Boženy Němcové – V návaznosti na zpracovanou Studii pro stavbu, která byla dokončena v 10/2011 byl řešen rozpor mezi zadavatelem projektu a památkovým ústavem o rozsahu stavebních úprav v parku. Na základě dohody mezi výše uvedenými byly zahájeny práce na dokumentaci pro sloučené územní a stavební řízení.

V průběhu roku byly podány žádosti o dotaci na projekty:

- Oprava kostela povýšení sv. Kříže dne 27.6.2011
- Rekonstrukce Univerzitního parku dne 15.11.2011

Oba projekty byly schváleny Výborem Regionální rady, druhý z nich až 24.1.2012.

Probíhala realizace již dříve schválených projektů

- Rekonstrukce a modernizace sportovního areálu Kovona Karviná – byly zahájeny stavební práce, které budou pokračovat dle harmonogramu v průběhu roku 2012.

Na ostatních projektech probíhaly stavební práce a v průběhu roku byly dokončeny:

- Stavební úpravy a vybavení pracoviště Regionální knihovny Karviná
- Parkovací stání – okolí Regionální knihovny Karviná

Dne 28.12. 2010 byla podána žádost o závěrečnou platbu na projekt Modernizace ZŠ Mendelova v Karviné ve výši 26 487 439,90 Kč. V průběhu roku ÚOHS šetřil některé detaily provedení výběrového řízení na zhotovitele díla, následně probíhala administrace a platba dosud neproběhla.

V průběhu roku byly proplacena 1. platba na Rekonstrukci a modernizaci fotbalového areálu Kovona Karviná ve výši 5 048 208,47 Kč.

Dále byly v průběhu roku 2011 podány žádosti o platbu u následujících projektů:

- Modernizace chemicko-fyzikálních učeben na čtyřech ZŠ ve výši 3 734 981,65 Kč
- Rekonstrukce kulturního domu Družba ve výši 56 846 393,- Kč
- Parkovací stání KD Družba ve výši 11 984 560,85 Kč

Druhý a třetí projekt je v šetření na ÚOHS, platby zatím nebyly proplaceny.

Podstatné změny projektu, které byly schváleny v průběhu roku 2009 a 2010, byly předmětem dodatku č. 1 ke smlouvě mezi ÚRR a městem Karviná, dodatek byl podepsán dne 17.5.2011.

Co se týče dalších změn IPRM, v průběhu roku proběhly dva řídící výbory dne 7.3.2011 a 20.6.2011, na kterých byly schváleny změnové formuláře č. 4 a 5. Změnové listy byly na Výboru Regionální rady dne 16.11.2011 schváleny. Na základě toho ÚRR zaslal dne 7.12.2011 na statutární město návrh dodatku č.2. Dodatek č.2 byl předložen ke schválení na jednání Zastupitelstva města Karviná dne 31.1.2012.

Stručný přehled změn je uveden v oddíle 8 této zprávy.

V následující tabulce je uveden finanční plán dle dodatku č. 2 ke smlouvě a upravený plán dle reálně připravovaných projektů.

- *Plán (dle smlouvy) a skutečné čerpání dotace ROP (za IPRM po letech a v jednotlivých letech skutečnost v rozdělení na schváleno, proplaceno), plánované čerpání pro následující rok. Vyhodnocení pravidla n+1.*

# Příloha č. 1 k usnesení RM Karviné č. 1384

## Plán čerpání ROP

Rok	Plán dle smlouvy	Plán dle projektů	Proplaceno	Zaúčtováno	N+1 skutečnost / plán
	EUR				
	1	2	3	4	5
2007					
2008					
2009					0
2010	782 223		910 740	782 223	
2011	1 030 522		464 437	197 597	
2012	11 160 000				
2013	2 314 983				
2014					
2015					
Celkem					

Údaje ve sloupci [1] vyplňte dle platné smlouvy (dodatku smlouvy o IPRM).

Údaje ve sloupcích [2] až [4] vyplňte dle sestavy MSC 230 (měna EUR), řádky Skupina I Celkem

- Navrhované změny ROP - uvést jen zásadní změny a důvod, případně odkaz na přiložený změnový list. U změn harmonogramu čerpání a změn aktivit uvést vždy původní a navrhovaný stav.
- Komentář k plnění indikátorů dle sestavy MSC 225 a 226, skupina I
- Stručná informace o aktivitách IPRM v ostatních OP (komentář k souhrnným údajům v sestavě MSC 230 skupina III)

Čerpání ostatní OP – pouze pro informaci

	Ostatní OP celkem		OP xx <sup>1</sup>	
Rok	Plán dle projektů	Proplaceno	Plán dle projektů	Proplaceno
	Mil.EUR			
2007				
2008				
2009				
2010	0,8	0,1		

<sup>1</sup> Údaje podle jednotlivých operačních programů jsou nepovinné

2011	0	0,3		
2012				
2013				
2014				
2015				
Celkem				

Údaje ve sloupcích Ostatní OP celkem vyplňte dle sestavy MSC 230 (měna EUR), Skupina III  
Celkem, řádky Plán a Proplaceno

#### 4. POPIS REALIZACE IPRM ZA MONITOROVANÉ OBDOBÍ

Stručný komentář průběhu a stavu realizace strukturovaný podle opatření (aktivit) dle sestavy MSC 231. Ke každému opatření seznam ukončených běžících a připravovaných projektů a datem zahájení (rok/měsíc) a ukončení celkovými náklady a schválenou/plánovanou dotací na následující rok.

##### Opatření 1.2 Zázemí a infrastruktura pro sportovní a zábavní aktivity

###### 1.2.1 Rekonstrukce Univerzitního parku

Celkové předpokládané výdaje na realizaci projektu jsou 16 700 000,- Kč, požadovaná dotace je 555 000 €, stavební povolení je vydáno, žádost o dotaci byla podána, realizace se předpokládá v roce 2012, ukončení stavby počátkem roku 2013. Počátkem roku 2012 bude zahájeno výběrové řízení na zhotovitele stavebních prací.

###### 1.2.2 Rekonstrukce a modernizace sportovního areálu Kovona Karviná

Projekt byl schválen Výborem Regionální rady dne 15.12.2010, dotace je 1 110 000 €, realizace projektu byla zahájena. Řídící výbor doporučil navýšení dotace na 92,5%, což Výbor regionální rady dne 19.5.2011 schválil. Smlouva mezi ÚRR a MFK byla uzavřena dne 13.9.2011.

Výběrové řízení na zavlažovací systém proběhl v roce 2010, v roce 2011 proběhlo výběrové řízení na zhotovitele všech ostatních stavebních prací, stavba byla zahájena. První platba byla proplacena dne 9.12.2011 ve výši 5 048 208,47 Kč.

V roce 2012 se předpokládá ukončení realizace projektu a zbývající platby dotace ve výši 910 000 €.

###### 1.2.3. Městský fotbalový stadion

Projekt MFS s předpokládanou dotací 3 834 483 € je v přípravě. ÚR bylo již vydáno a je platné od 9.10.2010. V průběhu roku pokračovaly práce na studii proveditelnosti. Projektant předložil návrh rozpočtu, který se postupně upravoval vzhledem ke změnám v rozsahu projektu. Vzhledem k tomu, že nebyly ještě definitivně specifikovány provozní náklady se zhotovitelem, bylo dohodnuto posunutí termínu dokončení studie proveditelnosti.

Dále byly řešeny některé další neočekávané složitosti projektu a majetkoprávní vztahy, DSP byl dokončen v průběhu roku 2011. Bylo vydáno SP, které ovšem nenabýlo právní moci z důvodu podání námítky jednoho účastníka řízení.

V průběhu roku neproběhla žádná výběrová řízení. Podání žádosti o dotaci je plánováno v r. 2012. Realizace projektu se předpokládá v roce 2013.



## **Opatření 2.2 Zvýšení kvality infrastruktury pro vzdělávání na základních a středních školách**

### **2.2.1 Modernizace ZŠ Mendelova v Karviné**

Dosud neproběhlo finanční vypořádání dotace ve výši 3 535 000 €, závěrečná zpráva s žádostí o platbu ve výši 26 487 439,90 Kč byla podána dne 28.12.2010, do konce roku 2011 nebyla uhrazena. Projekt „Modernizace ZŠ Mendelova v Karviné“ byl stavebně ukončen kolaudačním souhlasem ze dne 27.8.2010. ÚRR ověřoval některé detaily výběrového řízení na zhotovitele interiérového vybavení a IT, stanovisko ÚOHS ze dne 16.6.2011 je v tom smyslu, že nedošlo k pochybení.

### **2.2.2 Modernizace chemicko-fyzikálních učeben na čtyřech ZŠ (Školská, Prameny, U Studny, Majakovského)**

Projekt byl schválen na Výboru Regionální rady dne 15.12.2010. Probíhala realizace projektu, stavební práce byly dokončeny v 10/2010.

Řídící výbor dne 7.3.2011 doporučil navýšení dotace na 92,5%, což Výbor Regionální rady dne 19.5.2011 schválil. Smlouva byla podepsána a žádost o platbu ve výši 3 734 982,65 Kč byla podána dne 20.12.2011.

## **Opatření 2.5 Rozvoj knihovnických a informačních služeb**

### **Stavební úpravy a vybavení pracoviště Regionální knihovny Karviná**

Řídící výbor dne 7.3.2011 doporučil navýšení dotace na 92,5%, což Výbor Regionální rady dne 19.5.2011 schválil.

Stavba byla realizována a stavebně dokončena. Slavnostní otevření knihovny proběhlo dne 10.11.2011, otevření pro veřejnost a zahájení provozu dne 11.11.2011

ÚRR ověřuje některé detaily výběrového řízení na zhotovitele stavebních prací, uzavření smlouvy mezi městem a ÚRR proběhlo v 1/2012

Žádost o platbu bude podána počátkem roku 2012.

## **Opatření 3.1 Rekonstrukce kulturních a historických památek**

### **3.1.1 Oprava kostela povýšení sv. Kříže**

Žadatelem o dotaci je ŘK církev. Žádost o dotaci byla podána dne 27.6.2011. V období 6-8/2011 proběhlo výběrové řízení na zhotovitele stavebních prací. Realizace stavebních prací se přepokládá v průběhu roku 2012. Žádost o platbu by měla být uhrazena v celé výši dotace 11 495 074,-Kč v roce 2012.

## **Opatření 3.2 Rekonstrukce zanedbaných a nebo nedostatečně využívaných veřejných prostranství**

### **Rekonstrukce parku Boženy Němcové v Karviné – Fryštátě**

Na ŘV dne 20.6.2011 bylo schváleno snížení rozpočtu na 200 000 €, jelikož původně plánovaný obsah projektu nebyl v plném rozsahu uznatelným nákladem, rozsah prací byl redukován. Po dohodě mezi památkovým ústavem a městem bude nutné na stavbu územní řízení. Proběhlo výběrové řízení

## Příloha č. 1 k usnesení RM Karviné č. 1384

na projektanta a práce na dokumentaci pro sloučené územní a stavební řízení byly zahájeny. Stavební povolení se předpokládá v 7/2012, současně bude připravena žádost o dotaci. Realizace projektu se předpokládá v roce 2013.

### 3.3.2 Rekonstrukce kulturního domu Družba

Stavba byla realizována a dokončena v 11/2010, žádost o dotaci byla podána v 10/2010 a schválena na Výboru Regionální rady 19.1.2011. Výše dotace je 2,2 mil. € (41,79 % z celkových způsobilých výdajů). Byla připravena smlouva mezi městem a URR, jež byla podepsána dne 12.12.2011. Dne 20.12.2011 byla podána žádost o platbu ve výši 56 846 393,- Kč.

### Opatření 4.1 Řešení parkování v exponovaných lokalitách

#### Parkovací stání u exponovaných lokalit

##### 4.1.1. Parkovací stání – okolí Regionální knihovny Karviná

Úprava parkoviště před knihovnou byla realizována. Projekt byl stavebně ukončen a bylo vytvořeno 110 parkovacích míst. Žádost o dotaci byla podána 23.5.2011 ve výši 510 000 €. Město předložilo podklady k uzavření smlouvy dne 22.8.2011. Žádost o platbu byla podána v 12/2011. Na ÚRR proběhla kontrola veřejné zakázky na zhotovitele stavebních prací, smlouva byla uzavřena v 1/2012.

##### 4.1.2. Parkovací stání - Družba

Žádost o dotaci na Parkovací stání Družba byla podána v 10/2010 a schválena na Výboru Regionální rady dne 19.1.2011 ve výši 11 984 561,- Kč. Řídící výbor dne 7.3.2011 doporučil navýšení dotace na 92,5%, což Výbor Regionální rady dne 19.5.2011 schválil.

Stavba byla realizována, bylo vytvořeno 63 parkovacích míst.

Dne 20.12. 2011 byla podána žádost o závěrečnou platbu ve výši 11 984 560,85 Kč.

##### 4.1.3. Parkovací plochy

Byla zahájena příprava 4 lokalit v rámci regenerace panelových sídlišť s tím, že v r. 2012 bude posouzena efektivnost jednotlivých projektů a bude předložen návrh na řídící výbor IPRM k odsouhlasení. Ke splnění indikátoru ze smlouvy je potřeba realizovat minimálně 127 parkovacích míst.

Finanční tabulka IPRM Karviná

		IPRM Karviná		Aktivita xx1	Aktivita xx2	Aktivita xx3
		Celkem	Z toho ROP			
		Dotace Mil.Kč				
Skutěč	Plán dle projektů	183	183			

	Žádost o platbu	5	5			
	Proplaceno	5,4	5,4			
	Zaúčtováno	5,4	5,4			
	Zaúčtováno (EUR)	213 618	213 618			
Plán 2012	Podané projekty		224			
	Žádosti o platbu		224			

Přílohy :

- Sestava MSC 231 v CZK

## 5. DALŠÍ INFORMACE O REALIZACI IPRM

### Publicita

Veškeré dokumenty, které byly zpracovány v rámci realizace IPRM, jsou označovány v souladu s metodickou příručkou "Pravidla pro publicitu".

V průběhu realizace a po ukončení stavebních prací na projektu byly v objektech umístěny pamětní desky a informační štítky (Modernizace ZŠ Mendlova v Karviné, Rekonstrukce KD Družba, Modernizace chemicko-fyzikálních učeben na čtyřech ZŠ, Stavební úpravy a vybavení pracoviště Regionální knihovny Karviná, Parkovací stání KD Družba, Parkovací stání – okolí Regionální knihovny Karviná).

O přípravě a realizaci IPRM informují průběžně zástupci města Karviná na svých webových stránkách [www.karvina.cz](http://www.karvina.cz).

Statutární město Karviná vydává měsíčník "Karvinský zpravodaj", ve kterém byl uveden rozsáhlý článek o otevření KD Družby - OTEVŘENÍ DRUŽBY PROVÁZEL NEBÝVALÝ ZÁJEM VEŘEJNOSTI, 1/2011.

K realizaci projektu Stavební úpravy a vybavení pracoviště Regionální knihovny Karviná byly zveřejněny články v Karvinském zpravodaji č. 6/2011 a 11/2011.

### Partnerství

Partnery jsou orgány státní správy, zástupci podnikatelských subjektů, neziskové organizace, Slezská Univerzita a významné instituce působící ve městě Karviná. Partneři se setkali 2x ročně v rámci Řídícího výboru (dne 7.3. a 20.6). Dokumenty přijaté na schůzkách řídícího výboru byly následně schváleny v orgánech statutárního města Karviné.

### Řízení IPRM

Organizační struktura v rámci přípravy a realizace IPRM:

- 1) Řídící výbor
- 2) Orgány města
- 3) Projektový tým IPRM
- 4) Manažer IPRM

Přímou realizaci IPRM zajišťují Projektový tým IPRM (3 osoby) a Manažer IPRM (2 osoby).

### 6. PROBLÉMY PŘI REALIZACI IPRM

V průběhu roku 2011 nebyly žádné problémy spojené s realizací IPRM, které by měly dopad na plnění cílů. Příprava projektů je pod vlivem schvalovacích procesů, v mnoha případech citovaných výše se komplikuje a to způsobuje, že čerpání finančních prostředků je opožděno proti původnímu harmonogramu. Stavby jsou ukončeny, faktury uhrazeny avšak dotace nejsou dosud proplaceny, což má negativní dopad na rozpočet statutárního města Karviné.

### 7. NEPODSTATNÉ ZMĚNY IPRM

V průběhu roku 2011 nebyly řešeny žádné nepodstatné změny IPRM.

### 8. PODSTATNÉ ZMĚNY IPRM

O podstatných změnách byl informován Úřad regionální rady formou změnových formulářů č. 2 ze dne 13.5.2010 a č. 3 ze dne 13.7.2010. Současně byla podána žádost o schválení uvedených změn.

V průběhu roku byly schváleny následující podstatné změny:

- Navýšení výše dotace z 85% na 92,5% u projektů:
  - 1.2.2 Rekonstrukce a modernizace sportovního areálu Kovona Karviná
  - 2.2.2 Modernizace chemicko-fyzikálních učeben na čtyřech ZŠ
  - 2.5.1. Rekonstrukce a vybavení pracoviště Regionální knihovny Karviná
  - 4.1.2 Parkovací stání KD Družba
- 3.2.2 Rekonstrukce parku Boženy Němcové v Karviné – Fryštátě – snížení rozpočtu z 440 000 € na 200 000 €.
- Byl stanoven rozpočet na aktivitu 1.2.3 Městský fotbalový stadion ve výši dotace z IPRM 3 834 483 €.
- U opatření 4.1 Řešení parkování v exponovaných lokalitách byl dříve stanovený rozpočet ve výši 1 764 500 € ponížen na 1 390 500 €.
- Opatření 4.2 Budování cyklostezek a in-line stezek včetně doprovodného vybavení bylo zrušeno. Vyčleněné finanční prostředky dříve stanoveného rozpočtu ve výši 988 000 € byly přesunuty do jiného opatření. Současně byly zrušeny indikátory 61 01 11 délka nově budovaných cyklostezek – 2 km a 61 01 16 délka rekonstruovaných cyklostezek – 3 km. Indikátory plní statutární město Karviná v rámci jiných dotačních programů.
- Práce na opatření 6.1 Příprava, řízení a implementace IPRM budou uhrazeny plně z rozpočtu města Karviné. Dříve stanovený rozpočet ve výši 240 500 € byl přesunut do jiného opatření

Úřad regionální rady postupně schválil předložené změny. Obsahem dodatku č. 1, který byl podepsán dne 17.5.2011 byly změny předložené v průběhu roku 2009 a 2010. Předmětem dodatku č. 2 jsou jednak změny v jednotlivých opatřeních a jednak změny harmonogramu, uzavření dodatku č. 2 ke smlouvě mezi městem a ÚRR se očekává počátkem roku 2012, dokument byl předložen na jednání zastupitelstva města Karviné dne 31.1.2012.

### 9. HORIZONTÁLNÍ TÉMATA

IPRM Karviná byl od začátku koncipován tak, aby jeho dopady, výstupy a výsledky směřovaly k naplňování horizontálních témat na plánovací období 2007 - 2013.

Projekt podporuje ekonomický růst, který uvádí v soulad hospodářský a společenský pokrok s plnohodnotným zachováním životního prostředí.

Projekt byl připravován v souladu s principem rovných příležitostí, tj. potírání diskriminace na základě pohlaví, rasy, etnického původu, náboženského vyznání, zdravotního postižení, věku či sexuální orientace znevýhodněných skupin.

Naplňování tohoto horizontálního tématu bude rovněž předmětem kontroly dílčích projektů, které budou v rámci IPRM Karviná realizovány. Projekty s negativním dopadem budou vyřazeny při kontrole přijatelnosti.

#### **C. ČESTNÉ PROHLÁŠENÍ MĚSTA**

**Jako nositel IPRM v rámci ROP NUTS Moravskoslezsko prohlašuji, že:**

**všechny informace v předložené Roční zprávě o postupu realizace IPRM a přílohách jsou pravdivé a úplné a že jsem si vědom/a možných následků a sankcí, které vyplývají z uvedení nepravdivých nebo neúplných údajů;**

**IPRM je realizován v souladu se Smlouvou, pravidly ROP a souvisejícími právními předpisy ČR a EU;**

**při realizaci IPRM byla dodržena pravidla veřejné podpory a pravidla pro zadávání veřejných zakázek ROP, včetně zákona č. 137/2006 Sb., o veřejných zakázkách ve znění pozdějších předpisů;**

**IPRM je realizován v souladu s politikami EU v oblasti udržitelného rozvoje, ochrany životního prostředí a rovných příležitostí, včetně omezování nerovnosti a podporování rovnosti mezi ženami a muži;**

<b>Jméno a příjmení statutárního zástupce/oprávněné osoby:*</b>	Tomáš Hanzel
<b>Funkce v organizaci:</b>	Primátor statutárního města Karviná
<b>Místo a datum:</b>	Karviná, dne .....
<b>Podpis a razítko</b>	.....
<b>Poznámky</b>	

**Zpracovatel roční zprávy:**

**RNDr. Česlav Valošek – Regionální kancelář Karviná, Manažer IPRM**

**D. PŘÍLOHY ZPRÁVY**

Sestavy MSC 223, 224, 225, 231

#### Smlouva o postoupení pohledávek

(§ 524 a násl. zák. č. 40/1964 Sb., občanský zákoník, v platném znění)

**1. statutární město Karviná**

se sídlem: Fryštátská 72/1, 733 24 Karviná-Fryštát  
zastoupené: Tomášem Hanzlem, primátorem města  
bankovní spojení: Česká spořitelna, a.s., pobočka Karviná  
číslo účtu: 19-1721542349/0800  
IČ: 00297534  
DIČ: CZ00297534  
(dále jen „postupitel“)

a

**2. Jiří Hasalík**

se sídlem: J. K. Tyla 522/7, 757 01 Valašské Meziříčí.  
bankovní spojení: Komerční banka, a.s., pobočka Valašské Meziříčí  
číslo účtu: 35-9458670277/0100  
IČ: 45169012  
(dále jen „postupník“)

Uzavírají ve smyslu ustanovení § 524 a násl. občanského zákoníku tuto:

#### Smlouvu o postoupení pohledávek

##### Článek 1

- Pro účely výběrového řízení, na základě kterého je tato smlouva uzavřena, byl soubor pohledávek postupitele vyčíslen k 30. 09. 2011, takto:
  - pohledávky postupitele vzniklé z titulu dlužného nájemného, úhrad za služby spojené s užíváním bytů a nezaplacených faktur za opravy bytů v souhrnné nominální výši **Kč 5.001.686,80**, z titulu příslušenství těchto postupovaných pohledávek – poplatku z prodlení a úroků z prodlení ve výši **Kč 1.196.139,22** a nákladů soudních řízení, vzniklých v souvislosti s uplatňováním a vymáháním těchto pohledávek ve výši **Kč 623.620,51** (viz příloha č. 1 smlouvy o postoupení pohledávek).
- Předmětem této smlouvy je soubor pohledávek postupitele vzniklých z titulu dlužného nájemného a úhrad za služby spojené s užíváním bytů a z titulu nezaplacených faktur za opravy bytů v souhrnné nominální výši **Kč 4.997.797,48** včetně příslušenství těchto postupovaných pohledávek – poplatku z prodlení a úroků z prodlení ve výši **Kč 1.186.796,22** a nákladů soudních řízení, vzniklých v souvislosti s uplatňováním a vymáháním pohledávek, ve výši **Kč 618.860,65**, to vše k poslednímu dni měsíce předcházejícímu měsíci, v němž smlouva nabude platnosti (čl. 5 odst. 3 této smlouvy).

3. Postoupené pohledávky uvedené v čl. 1 odst. 2 této smlouvy jsou specifikovány v příloze č. 1 a jsou nedílnou součástí této smlouvy.
4. Postupitel touto smlouvou postupuje postupníku všechny peněžité pohledávky uvedené v příloze č. 1, včetně jejich příslušenství a se všemi právy a povinnostmi s nimi spojenými. Postupník podpisem této smlouvy od postupitele postoupené pohledávky a práva s nimi spojená přijímá ve sjednaném rozsahu a za podmínek stanovených touto smlouvou. Postoupení těchto pohledávek se sjednává jako úplatné, přičemž úplata (dále jen cena postoupení) je stanovena v čl. 2 odst. 1 této smlouvy.

## Článek 2

1. Touto smlouvou o postoupení pohledávek postupitel své pohledávky, specifikované podle čl. 1 odst. 2 této smlouvy v příloze č. 1 smlouvy, postupuje postupníku za cenu postoupení **Kč 440.000,-** (slovy: Čtyřistačtyřicetisíc korun českých) za všechny postupované pohledávky.
2. Cena postoupení bude zaplacená na účet postupitele číslo 19-1721542349/0800, VS 77 nejpozději do 10 dnů od data platnosti smlouvy, přičemž za den zaplacení se považuje den, kdy peněžní prostředky budou v plné výši připsány na uvedený účet postupitele.
3. Smluvní strany se dohodly, že pokud nebude cena postoupení zaplacená řádně a včas, tj. uhrazena v plné výši nejpozději dle čl. 2 odst. 2 této smlouvy, tato smlouva o postoupení pohledávek se ruší.
4. K přechodu vlastnického práva k postoupeným pohledávkám dojde zaplacením ceny postoupení uvedené v čl. 2 odst. 1 této smlouvy. Zaplacením ceny postoupení se postupník stane věřitelem dlužníků uvedených dle čl. 1 odst. 2 této smlouvy v příloze č. 1 smlouvy.

## Článek 3

1. Postupitel neručí za dobytost pohledávek.
2. Postupník podpisem této smlouvy stvrzuje, že je mu znám stav postupovaných pohledávek.
3. Postupník prohlašuje, že se před podpisem této smlouvy důkladně seznámil s písemnými a právními úkony postupovaných pohledávek. Jakékoliv případné skutečnosti zhoršující možnost či zakládající nemožnost domoci se uspokojení pohledávek, ať již nastaly před postoupením pohledávek, postoupením pohledávek či po jejich postoupení, nemají vliv na práva a povinnosti smluvních stran z této smlouvy a nemají vliv na cenu postoupení.
4. Postupník se zavazuje nakládat s postoupenými pohledávkami tak, aby nepoškodil dobré jméno postupitele. Postupník prohlašuje, že případné vymáhání postoupených pohledávek bude provádět pouze prostředky, které nejsou v rozporu se zákonem.
5. Případné plnění závazků dlužníky na účet postupitele po dni platnosti této smlouvy se postupitel zavazuje neodkladně, nejdříve však po účinnosti smlouvy, převést na účet postupníka.



#### Článek 4

1. Postupitel se zavazuje, že dokumentace vztahující se k postoupeným pohledávkám, uvedeným v příloze č. 1 této smlouvy, bude předána postupníku po nabytí účinnosti této smlouvy na jeho výzvu do 5 pracovních dnů v objektu postupitele na ulici Prameny, č.p. 599, Karviná-Ráj.
2. Postupitel touto smlouvou zmocňuje postupníka, aby jménem postupitele do 30 dnů ode dne účinnosti této smlouvy písemně oznámil dlužníkům, soudům a popřípadě dalším dotčeným stranám, že pohledávky specifikované dle čl. 1 odst. 2 této smlouvy v příloze č. 1 smlouvy byly včetně příslušenství a veškerých práv s nimi spojených postoupeny postupníku.
3. Postupník se zavazuje poskytnuté informace povahy osobních údajů týkající se pohledávek, které jsou předmětem této smlouvy, považovat za důvěrné a zachovávat o těchto skutečnostech mlčenlivost s tím, že si je rovněž vědom povinnosti o ochraně osobních údajů dle zákona č. 101/2000 Sb., v platném znění. Postupník prohlašuje, že za škody vzniklé statutárnímu městu Karviná v důsledku porušení uvedených povinností postupníkem postupník odpovídá v plném rozsahu.
4. Pokud by z právního předpisu, soudního či jiného rozhodnutí, anebo z jakékoliv jiné skutečnosti vznikla v souvislosti s porušením povinnosti mlčenlivosti postupníka povinnost postupitele zaplatit jakoukoliv částku ve prospěch třetí osoby, zavazuje se postupník shora uvedenou povinnost splnit namísto postupitele. Pokud by shora uvedenou povinnost postupník nesplnil a namísto něj by ji splnil postupitel, postupník se zavazuje zaplatit postupiteli veškeré částky, které postupitel v této souvislosti uhradil.

#### Článek 5

1. Dohodou stran se práva a povinnosti založené touto smlouvou řídí obecně závaznými právními předpisy, zejména ustanovením § 524 a násl. občanského zákoníku v platném znění.
2. Před účinností této smlouvy o postoupení pohledávek není postupník oprávněn jakýmkoliv způsobem vystupovat jako věřitel ve věcech postupovaných pohledávek.
3. Smlouva nabývá platnosti dnem podpisu smluvními stranami, přičemž rozhodné je datum pozdějšího podpisu. Účinností smlouva nabývá dnem úplného zaplacení ceny postoupení, jak je uvedeno v čl. 2 odst. 1 této smlouvy.
4. Smlouva může být měněna a doplňována pouze po vzájemné dohodě smluvních stran písemnými dodatky.
5. Tato smlouva je sepsána ve třech vyhotoveních, z nichž jedno vyhotovení obdrží postupník a dvě vyhotovení postupitel. Tato smlouva vyžaduje, aby podpisy obou smluvních stran byly úředně ověřeny.
6. Účastníci prohlašují, že tuto smlouvu sepsali po vzájemném projednání, že si tuto smlouvu řádně přečetli, s jejím obsahem souhlasí a že smlouva byla sepsána na základě pravdivých údajů, jejich pravé a svobodné vůle a nebyla ujednána v tísní ani za jinak jednostranně nevýhodných podmínek či jiných okolností, které by zakládaly neplatnost tohoto dokumentu. Na důkaz toho připojují své podpisy.

.....  
Místo a datum

.....  
Místo a datum

.....  
Tomáš Hanzel  
primátor města Karviné  
postupitel

.....  
Jiří Hasalík  
postupník

**Příloha:**

Příloha č. 1 – Seznam postoupených pohledávek

pč.	příjmení a jméno	Karviná - ulice a č.p.	č.b.	č. exekuč. titulu	soud	pro částku v Kč	z toho kapitalizovaný popl.z prod.l.a úroky z prod.l. v Kč	datum PM exekuč. titulu	č.j. VR/exekuce	soud/ExÚ	základní dluh - k 28.02.2012 v Kč	popl.z prod.l.a úroky z prod.l. vyčíslené po úhradě zákl.dluhu - k 28.02.2012 v Kč	náklady řízení v Kč
1	Almásiová Viola a Alexander		5	32 Ro 970/2001	OS v Karviné	114 439,00	71 645,00	25.07.01			12 204,00		2 800,00
				48 E 799/2004	OS v Karviné			06.08.04					2 290,00
				21 C 126/2001	OS v Karviné			03.10.01	48 E 1077/2002	OS v Karviné			8 325,00
				32 Ro 284/2003	OS v Karviné	43 847,00	21 419,00	12.04.03	68 Ex 1/07	ExÚ Karviná	22 428,00		1 260,00
				32 Ro 1187/2003	OS v Karviné	34 304,00	12 118,00	07.11.03			22 186,00		1 090,00
2	Babicová Jana		8	28 C 630/2005	OS v Karviné			08.03.06					1 000,00
				32 Ro 971/2007	OS v Karviné	14 310,00	1 345,00	07.08.07	68 Ex 1949/07	ExÚ Karviná	12 965,00		630,00
				28 C 442/2005	OS v Karviné			24.05.06					4 950,00
				11 Co 198/2006	KS v Ostravě			24.05.06					4 150,00
				47 E 627/2006	OS v Karviné			12.12.06					3 650,00
				33 Ro 78/2008	OS v Karviné	20 346,00		26.02.08	46 E 261/2009	OS v Karviné	20 346,00		850,00
				70 C 6/2009	OS v Karviné	10 489,00	221,00	01.04.09			10 268,00		630,00
3	Babisz Martin		14	46 E 169/2009-30	OS v Karviné			03.02.10			10 020,00		
4	Baláž Ludevít		7	70 C 110/2009	OS v Karviné	2 393,00	410,00	24.04.09			0,00	1 296,00	613,00
5	Balogová Eva		2	46 E 726/2008-46	OS v Karviné	4 725,00		25.03.09			4 725,00		0,00
6	Balogová Jarmila		3	33 Ro 412/2008	OS v Karviné	32 479,00	3 975,00	20.08.08			26 404,00		1 170,00
7	Balogová Jarmila a Ladislav		3	32 Ro 454/2006	OS v Karviné	20 314,00	5 532,00	25.08.06	68 Ex 331/07	ExÚ Karviná	14 782,00		700,00
				32 Ro 336/2007	OS v Karviné	18 828,00	5 790,00	04.04.07			13 038,00		650,00
				4 28 C 139/2006	OS v Karviné			18.10.06					1 000,00
8	Barčák Ladislav		5	32 Ro 1681/2001	OS v Karviné	17 969,00	13 137,00	08.11.01	68 Ex 121/07	ExÚ Karviná	0,00	12 450,00	0,00
				32 Ro 1068/2006	OS v Karviné	13 322,00	5 476,00	02.08.06			7 846,00		630,00
				28 C 723/2005	OS v Karviné			28.03.06					5 125,00
				28 C 227/2007	OS v Karviné	10 449,00	3 183,00	05.12.07			7 266,00		630,00
				33 Ro 2326/2007	OS v Karviné	34 941,00	7 682,00	11.03.08			27 259,00		1 280,00
9	Bártová Eva		5	Ro 4258/94	OS v Karviné	2 600,00		15.06.95	68 Ex 300/07	ExÚ Karviná	2 600,00		230,00
				Ro 4596/95	OS v Karviné	13 666,00		14.08.96			13 666,00		1 030,00
				16 C 8/96	OS v Karviné	13 204,00		10.08.96			13 204,00		1 030,00
				Ro 3657/98	OS v Karviné	7 944,00		17.11.98			7 944,00		530,00
10	Barteková Ivana		24	70 C 333/2009	OS v Karviné	5 583,00	433,00	04.11.09			5 150,00		630,00
				70 C 459/2009	OS v Karviné	37 029,00	1 539,00	05.02.10			35 490,00		1 450,00
				65 C 6/2010	OS v Karviné	15 933,00	1 182,00	06.03.10			14 751,00		630,00
11	Bartko Ludvík		7	32 Ro 78/99	OS v Karviné	12 397,00		17.02.99	68 Ex 332/07	ExÚ Karviná	9 816,00		1 530,00
				33 Ro 1352/2000	OS v Karviné	29 299,00	22 614,00	06.01.01			6 685,00		1 530,00
				33 Ro 518/2001	OS v Karviné	12 343,50		19.05.01			12 343,50		630,00
			6	28 C 191/2007	OS v Karviné	2 280,00	109,00	06.11.07			2 171,00		630,00
				32 Ro 2103/2007	OS v Karviné	11 890,00	231,00	22.11.07			11 659,00		630,00
				33 Ro 2506/2008	OS v Karviné	17 079,00	809,00	29.11.08			16 270,00		710,00
				70 C 34/2010	OS v Karviné	2 557,00	310,00	24.03.10			2 247,00		630,00
12	Bažová Regina		14	Ro 1337/97	OS v Karviné	16 781,00		13.05.97	68 Ex 7/08	ExÚ Karviná	16 781,00		1 530,00
				32 Ro 87/99	OS v Karviné	4 880,00		16.02.99			4 880,00		530,00
			49	33 Ro 1204/2000	OS v Karviné	91 016,00	50 049,00	23.11.00			40 967,00		2 666,00
				15 C 165/2001	OS v Karviné			20.12.01					5 025,00
13	Bažová Regina a Horvátová Barbora		49	28 C 707/2003	OS v Karviné	80 433,00	40 272,00	25.02.04			7 823,50		1 610,00
14	Horvátová Barbora (byt: Bažová Regina)		49	32 Ro 1670/2005	OS v Karviné	22 280,00		29.11.05	49 E 1169/2007	OS v Karviné	0,00	5 877,00	0,00
				32 Ro 713/2006	OS v Karviné	24 335,00		23.05.06			24 335,00		1 500,00
15	Bečková Marie		11	28 C 222/2009	OS v Karviné	11 278,00	2 029,00	21.11.09	47 E 261/2009	OS v Karviné	9 249,00		630,00
16	Bečková Martina		15	34 Ro 772/2005	OS v Karviné	15 933,00	4 767,00	06.08.05	68 Ex 1934/08	ExÚ Karviná	11 166,00		630,00
				28 C 747/2004	OS v Karviné			07.12.05					5 125,00

pč.	příjmení a jméno	Karviná - ulice a č.p.	č.b.	č. exekuč. titulu	soud	pro částku v Kč	z toho kapitalizovaný popl.z prod.l. úroky z prod.l. v Kč	datum PM exekuč. titulu	č.j. VR/exekuce	soud/ExÚ	základní dluh - k 28.02.2012 v Kč	popl.z prod.l. úroky z prod.l. vyčíslené po úhradě zákl.dluhu - k 28.02.2012 v Kč	náklady řízení v Kč
				48 E 139/2006-3	OS v Karviné			01.04.06					3 650,00
				48 E 139/2006-22	OS v Karviné			25.05.07			4 449,50		0,00
				19 C 54/2007	OS ve Fr.-Místku	30 904,00		29.08.07			30 903,00		1 270,00
				32 Ro 698/2008	OS v Karviné	6 633,00	863,00	17.12.08			5 770,00		630,00
17	Bek Michal a Viera		10	117 Ro 1271/2006	OS v Karviné	39 127,00	9 817,00	21.11.06	68 Ex 1947/07	ExÚ Karviná	28 110,00		1 210,00
				32 Ro 250/2007	OS v Karviné	25 292,00	9 015,00	03.04.07			16 277,00		840,00
				28 C 95/2005	OS v Karviné			30.11.05					5 200,00
18	Blinka Josef		4	28 C 336/2007	OS v Karviné	13 235,00	4 112,00	01.04.08	50 Nc 2346/09	ExÚ Plzeň	9 123,00		630,00
				32 Ro 415/2008	OS v Karviné	32 422,00	8 305,00	01.05.08			24 117,00		1 130,00
				19 C 201/2009	OS v Karviné	13 276,00		31.03.10			13 276,00		630,00
19	Břenková Zdeňka		9	66 C 210/2009	OS v Karviné	15 030,00	619,00	16.10.10			14 411,00		630,00
				48 E 1137/2008	OS v Karviné	18 288,00		01.07.09			15 144,00		
20	Březovják Radim a Monika		1	70 C 12/2009	OS v Karviné	50 817,00	1 141,00	17.06.09			49 676,00		2 020,00
21	Březovjáková Monika		1	70 C 35/2010	OS v Karviné	32 630,00	495,00	23.02.10			32 135,00		1 320,00
				68 C 199/2009	OS v Karviné	21 184,00	873,00	17.11.09			20 311,00		850,00
22	Bubnová Viera		12	32 Ro 1679/2001	OS v Karviné	42 137,00	24 771,00	07.11.01	46 E 901/2002	OS v Karviné	2 967,00		1 580,00
				34 Ro 1492/2003	OS v Karviné	19 532,00	7 901,00	04.12.03			11 631,00		630,00
				28 C 551/2005	OS v Karviné	11 934,00		07.06.06			11 934,00		630,00
				34 Ro 630/2004	OS v Karviné	15 628,20		25.05.04			15 628,20		660,00
			2	33 Ro 1129/2007	OS v Karviné	9 591,00	1 435,00	26.06.07			8 156,00		630,00
23	Bukvic Vladimír		8	Ro 3313/95	OS v Karviné	5 213,00		05.03.96			5 213,00		530,00
				Ro 1229/97	OS v Karviné	14 627,00		25.04.97	68 Ex 566/07	ExÚ Karviná	12 162,50		1 530,00
24	Cibík Jozef		21	30 C 193/97	OS v Karviné	20 914,00		26.09.98	68 Ex 1142/05	ExÚ Karviná	0,00	234 559,00	1 189,50
				30 C 69/97	OS v Karviné			30.09.98					3 300,00
				48 E 439/99	OS v Karviné			11.06.99					1 150,00
				17 C 192/99	OS v Karviné	19 093,00		06.10.99			19 093,00		1 530,00
				19 C 262/2001	OS v Karviné	36 981,00		28.01.02			36 981,00		2 130,00
			30	30 C 188/96	OS v Karviné	10 700,00		28.11.96			10 700,00		1 030,00
25	Círoková Ludmila		17	Ro 2329/97	OS v Karviné	12 209,00		26.07.97	38 E 59/98	OS v Karviné	0,00	7 998,00	0,00
				32 Ro 961/2000	OS v Karviné	30 175,00		10.05.00	47 E 900/2001	OS v Karviné	27 577,00		2 716,00
				33 Ro 1679/2001	OS v Karviné	112 259,00	63 837,00	07.05.02	125 E 362/2003	OS v Karviné	48 422,00		5 080,00
				117 Ro 461/2003	OS v Havířově	82 821,00	38 896,00	13.05.03	125 E 949/2008	OS v Havířově	43 925,00		3 950,00
26	Corzová Libuše		13	32 Ro 1266/2005	OS v Karviné	7 779,00	3 026,00	29.11.05	16 Ex 12403/08	ExÚ Plzeň-jih	4 753,00		630,00
				32 Ro 453/2006	OS v Karviné	22 071,00	3 791,00	03.05.06			18 280,00		830,00
				33 Ro 74/2007	OS v Karviné	6 599,00	221,00	13.02.07			6 378,00		630,00
				32 Ro 1159/2005	OS v Karviné	7 120,50		30.08.05			7 120,50		630,00
				28 C 603/2004	OS v Karviné			01.11.04					5 125,00
				49 E 1363/2004-3	OS v Karviné			05.01.05					3 650,00
				49 E 1363/2004-18	OS v Karviné			19.11.05			1 072,50		
27	Czyžová Marie		8	32 Ro 1255/2000	OS v Karviné	14 597,00		28.06.00			0,00	9 280,00	0,00
28	Čech Roman		6	28 C 832/2004-24	OS v Karviné	22 173,00	11 781,00	25.05.05	68 Ex 55/08	ExÚ Karviná	10 392,00		600,00
29	Červenka Radim a Anna		16	Ro 725/97	OS v Karviné	34 446,00		10.05.97	46 E 260/2009	OS v Karviné	34 446,00		2 366,00
				28 C 578/2003	OS v Karviné	166 399,00	86 935,00	26.03.08			79 464,00		4 350,00
				32 Ro 1423/99	OS v Karviné	28 475,00		23.10.99	68 Ex 59/07	ExÚ Karviná	28 475,00		1 998,00
				21 C 177/2001	OS v Karviné	129 097,00	74 318,00	15.06.02			54 779,00		3 100,00
30	Červenka Radim		16	34 Ro 912/2002	OS v Karviné	1 839,60		02.11.02			1 839,60		630,00
			15	28 C 124/2004	OS v Karviné	6 485,00	420,00	20.07.04			6 065,00		730,00
				22 C 142/2002	OS v Karviné			16.10.02					5 100,00

Příloha č. 1 k usnesení RM Karviné č. 1385

pč.	příjmení a jméno	Karviná - ulice a č.p.	č.b.	č. exekuč. titulu	soud	pro částku v Kč	z toho kapitalizovaný popl.z prod.l. a úroky z prod.l. v Kč	datum PM exekuč. titulu	č.j. VR/exekuce	soud/ExÚ	základní dluh - k 28.02.2012 v Kč	popl.z prod.l. a úroky z prod.l. vyčíslené po úhradě zákl.dluhu - k 28.02.2012 v Kč	náklady řízení v Kč
				48 E 17/2003-3	OS v Karviné			4.42003					3 650,00
				48 E 17/2003-33	OS v Karviné			31.05.05			1 308,00		
31	Češková Bohumila		2	28 C 181/2002	OS v Karviné	70 929,00	33 160,00	28.02.03	68 Ex 3691/08	ExÚ Karviná	23 968,00		2 260,00
				33 Ro 453/2006	OS v Karviné	8 159,00	4 413,00	27.04.06			0,00	7 729,00	0,00
				32 Ro 373/2005	OS v Karviné	17 769,00		25.05.05			17 625,68		740,00
				32 Ro 1177/2005	OS v Karviné	2 037,00		07.09.05			2 037,00		630,00
				18 C 112/2002	OS v Karviné			29.01.03					5 025,00
				42 Co 811/2002	KS v Ostravě			29.01.03					2 275,00
32	Češková Dagmar a Roman		3	28 C 278/2004	OS v Karviné	38 035,00	20 114,00	03.09.04	16 Ex 5138/08	ExÚ Plzeň	0,00	47 290,00	0,00
				28 C 386/2005	OS v Karviné	24 618,00	8 385,00	07.12.05			0,00	36 478,00	0,00
				32 Ro 711/2005	OS v Karviné	47 228,00	14 520,00	16.08.05			0,00	49 394,00	0,00
				32 Ro 526/2006	OS v Karviné	17 680,00	588,00	15.07.06			0,00	5 729,00	0,00
				48 E 398/2004	OS v Karviné			22.12.05					186,15
33	Darda Kamil		4	70 C 514/2010	OS v Karviné	4 207,00	1 881,00	08.12.10			2 326,00		630,00
34	Dávid Ján a Emilia		6	Ro 4479/95	OS v Karviné	24 926,00		22.12.95			0,00	32 762,00	0,00
				Ro 845/98	OS v Karviné	16 516,00		22.10.98	16 Ex 10747/08	ExÚ Plzeň	15 597,00		1 662,00
				32 Ro 236/2000	OS v Karviné	5 349,00		01.04.00			5 349,00		530,00
				33 Ro 882/99	OS v Karviné	52 858,00		06.10.99			52 843,00		3 218,00
				38 E 502/97	OS v Karviné			01.07.97					1 150,00
35	Dávid Miroslav		3	70 C 363/2010	OS v Karviné	1 660,00		14.08.10			1 660,00		630,00
				65 C 123/2010	OS v Karviné	8 989,00	201,00	08.01.11			8 788,00		630,00
				28 C 550/2004	OS v Karviné			29.09.04	47 E 963/2006	OS v Karviné			5 125,00
				48 E 100/2005-3	OS v Karviné			05.03.05					3 650,00
				28 C 160/2005	OS v Karviné			18.08.05					4 650,00
				48 E 100/2005-78	OS v Karviné			21.03.09			3 484,00		5 915,00
36	Dlouhá Kateřina a Tomáš		11	28 C 96/2007	OS v Karviné	34 340,00	654,00	05.12.07	68 Ex 1941/08	ExÚ Karviná	33 686,00		1 380,00
37	Dobrovolská Alžběta a Linkov Jiří		14	Ro 1136/96	OS v Karviné	16 031,00		23.04.96			0,00	7 550,00	0,00
38	Dohnal Pavel a Věra		2	Ro 470/97	OS v Karviné	26 468,00		18.07.97	47 E 1180/2000	OS v Karviné	2 064,00		2 412,00
				20 C 44/2000	OS v Karviné	37 397,00		25.05.01	47 E 833/2003	OS v Karviné	37 397,00		3 192,00
				21 C 49/2002	OS v Karviné	27 650,00	22 025,00	21.11.02	49 E 394/2007	OS v Karviné	4 492,00		1 160,00
				33 Ro 1140/2001	OS v Karviné	3 658,00		11.08.01	48 E 488/2003	OS v Karviné	3 658,00		930,00
39	Doležalová Marcela		9	70 C 347/2010	OS v Karviné	16 700,00		30.06.10			16 700,00		700,00
				28 C 95/2011	OS v Karviné	11 334,00		14.05.11			11 334,00		630,00
				20 C 21/2011	OS v Karviné	23 807,00	967,00	21.06.11			22 840,00		950,00
40	Drevňáková Marie		15	33 Ro 1454/2006	OS v Karviné	4 335,00	2 049,00	24.10.06			0,00	2 726,00	630,00
				33 Ro 935/2007	OS v Karviné	10 306,00	3 000,00	12.09.07			0,00	3 328,00	630,00
				33 Ro 2422/2007	OS v Karviné	16 363,00	1 964,00	29.12.07			12 899,00		650,00
				70 C 42/2009	OS v Karviné	20 904,00	637,00	10.04.09			20 267,00		840,00
				28 C 117/2007	OS v Karviné			14.01.08					7 900,00
				48 E 110/2009-37	OS v Karviné			17.03.10			15 489,00		
41	Drobilič Jan		8	23 C 279/2001	OS v Karviné	179 765,00	132 761,00	11.10.02	16 Ex 12831/08	ExÚ Plzeň	0,00	42 206,00	0,00
				28 C 254/2007	OS v Karviné			21.02.08					7 900,00
				11 Co 726/2007	KS v Ostravě			21.02.08					6 600,00
				70 C 262/2009	OS v Karviné	28 042,00	1 019,00	06.11.09			27 023,00		1 110,00
				70 C 49/2010	OS v Karviné	25 156,00		28.04.10			25 156,00		1 040,00
				64 C 6/2010	OS v Karviné	40 602,00	2 365,00	25.02.10			38 237,00		1 560,00
				49 E 506/2008-19	OS v Karviné			08.08.09			2 801,00		
42	Durica Vladimír		32	33 Ro 1610/2006	OS v Karviné	4 995,00	2 436,00	23.11.06	49 E 420/2009	OS v Karviné	1 830,00		930,00

## Příloha č. 1 k usnesení RM Karviné č. 1385

pč.	příjmení a jméno	Karviná - ulice a č.p.	č.b.	č. exekuč. titulu	soud	pro částku v Kč	z toho kapitalizovaný popl.z prod.l. úroky z prod.l. v Kč	datum PM exekuč. titulu	č.j. VR/exekuce	soud/ExÚ	základní dluh - k 28.02.2012 v Kč	popl.z prod.l. a úroky z prod.l. vyčíslené po úhradě zákl.dluhu - k 28.02.2012 v Kč	náklady řízení v Kč
43	Durica Vladimír a Ladislav		32	42 Co 375/2006 28 C 617/2005 47 E 21/2007-4 47 E 21/2007-82	KS v Ostravě OS v Karviné OS v Karviné OS v Karviné			23.10.06 23.10.06 03.08.07 06.06.08	128 E 414/2009	OS v Karviné			9 875,00 5 125,00 5 600,00
44	Dušek Vlastimil a Ilona		6	33 Ro 314/2006 48 E 49/2006-26	OS v Karviné OS v Karviné	14 292,00	3 429,00	19.04.06 06.06.07			10 663,00 9 504,00		630,00
45	Dvorský Pavel		12	34 Ro 1789/2004 33 Ro 1561/2005 32 Ro 787/2007 33 Ro 75/2008 32 Ro 1374/2008 70 C 32/2010 68 C 12/2009 28 C 39/2007	OS v Karviné OS v Karviné OS v Karviné OS v Karviné OS v Karviné OS v Karviné OS v Karviné OS v Karviné	8 100,00 7 934,00 8 838,00 5 758,00 22 620,00 15 212,00 16 743,50	3 307,00 5 082,00 1 772,00 1 175,00 303,00 1 087,00	07.01.05 26.11.05 18.05.07 14.02.08 07.01.09 21.08.10 25.03.09 27.06.07			3 188,00 2 852,00 7 066,00 4 583,00 22 317,00 14 125,00 16 743,50		630,00 630,00 630,00 630,00 930,00 630,00 700,00 7 900,00
46	Dziamba Pavel a Hana		2	Ro 384/98 32 Ro 668/99 33 Ro 145/2001 32 Ro 1062/2002 33 Ro 632/2004	OS v Karviné OS v Karviné OS v Karviné OS v Karviné OS v Karviné	8 187,00 6 574,00 79 592,00 125 244,00 25 168,00		12.03.98 23.04.99 29.05.01 24.09.02 18.05.04	38 E 1278/98 48 E 134/2000 49 E 81/2002 47 E 193/2008 48 E 193/2008	OS v Karviné OS v Karviné OS v Karviné OS v Karviné OS v Karviné	0,00 6 574,00 16 045,00 46 965,00 15 620,00	41 666,00	0,00 830,00 3 260,00 5 420,00 1 300,00
47	Dziambová Hana		1	34 Ro 1821/2005 32 Ro 973/2007 32 Ro 2160/2007 28 C 595/2005	OS v Karviné OS v Karviné OS v Karviné OS v Karviné	9 840,00 7 905,00 15 317,00	251,00 761,00 974,00	08.04.06 28.08.07 23.04.08 15.02.06	46 E 228/2008	OS v Karviné	9 589,00 7 144,00 14 343,00		930,00 630,00 630,00 1 100,00
48	Dziambová Hana		22	32 Ro 40/2008 28 C 48/2007 49 E 1219/2007-9 49 E 1219/2007-21	OS v Karviné OS v Karviné OS v Karviné OS v Karviné	21 053,00	575,00	26.03.08 03.11.07 16.01.08 04.03.09			20 478,00		870,00 1 000,00 1 000,00
49	Džugová Rybana		3	32 Ro 571/2003 33 Ro 1596/2003 32 Ro 1673/2006 33 Ro 2475/2007 33 Ro 2733/2008 28 C 41/2005 48 E 845/2006	OS v Karviné OS v Karviné OS v Karviné OS v Karviné OS v Karviné OS v Karviné OS v Karviné	19 138,00 7 074,00 2 007,00 9 238,00 24 725,50	6 999,00 2 182,00 496,00 22 03,08 2 698,00	14.06.03 06.12.03 24.11.06 22.03.08 03.01.09 17.05.06 15.11.06	16 Ex 5874/09	ExÚ Plzeň	11 926,00 4 892,00 1 511,00 9 238,00 22 027,50		630,00 630,00 630,00 630,00 910,00 1 100,00 1 000,00
50	Đuriš Miroslav a Radičová Iveta		13	Ro 501/96 Ro 2766/94	OS v Karviné OS v Karviné	16 975,00 8 480,00		27.03.96 28.03.95			6 425,00 8 451,00		1 038,00 482,00
51	Escherová Barbara		1	70 C 211/2009 70 C 245/2010 66 C 41/2010 49 E 723/2008-22	OS v Karviné OS v Karviné OS v Karviné OS v Karviné	14 546,00 47 954,00 6 814,00	11 852,00 6 088,00	11.08.10 05.10.11 30.07.10 08.09.09			2 694,00 41 866,00 6 814,00 432,00		630,00 1 830,00 630,00
52	Fako Tibor		5	34 Ro 2012/98 12 C 165/2004 15 C 2/96	OS v Teplicích OS v Teplicích OS v Karviné	8 982,00 4 375,10		11.05.00 13.10.05 24.01.98	68 Ex 443/09	ExÚ Karviná	8 982,00 4 375,10		630,00 630,00 2 725,00
53	Fančo Rudolf a Lidia		3	32 Ro 1173/2006 33 Ro 715/2007 33 Ro 2134/2007 49 E 993/2005-23 49 E 993/2005-29	OS v Karviné OS v Karviné OS v Karviné OS v Karviné OS v Karviné	12 404,00 34 017,00 1 500,00	4 848,00 8 407,00 12,00	26.08.06 04.05.07 07.02.08 10.08.06 31.03.09	49 E 70/ 2008 46 E 71/2008 47 E 569/2008 48 E 1055/2006	OS v Karviné OS v Karviné OS v Karviné OS v Karviné	7 556,00 25 610,00 1 488,00 18 221,00 1 732,50		930,00 1 860,00 930,00 370,00

Příloha č. 1 k usnesení RM Karviné č. 1385

5 z 9

pč.	příjmení a jméno	Karviná - ulice a č.p.	č.b.	č. exekuč. titulu	soud	pro částku v Kč	z toho kapitalizovaný popl.z prod.l. úroky z prod.l. v Kč	datum PM exekuč. titulu	č.j. VR/exekuce	soud/ExÚ	základní dluh - k 28.02.2012 v Kč	popl.z prod.l. a úroky z prod.l. vyčíslené po úhradě zákl.dluhu - k 28.02.2012 v Kč	náklady řízení v Kč
			14	33 Ro 1212/2008	OS v Karviné	25 164,50		20.06.08			25 164,50		1 040,00
				32 Ro 363/2008	OS v Karviné	845,00	31,00	07.06.08	49 E 976/2008	OS v Karviné	814,00		930,00
				28 C 141/2006	OS v Karviné			28.10.06	48 E 976/2008	OS v Karviné			1 300,00
54	Ferko Radek a Žaneta		8	70 C 240/2010	OS v Karviné	25 908,00	8 483,00	27.08.10			17 425,00		830,00
				28 C 344/2011	OS v Karviné	30 512,00	7 473,00				23 039,00		1 040,00
55	Fic Zbyněk a Sylva		8	34 Ro 38/2005	OS v Karviné	14 877,00	8 461,00	16.02.05			934,00		630,00
				32 Ro 572/2005	OS v Karviné	31 646,00	13 963,00	29.04.05			17 683,00		1 010,00
56	Ficová Sylva		8	33 Ro 571/2005	OS v Karviné	11 999,00	3 199,00	18.05.05			8 800,00		630,00
				33 Ro 369/2006	OS v Karviné	47 236,00	13 000,00	04.04.06			34 236,00		1 710,00
				32 Ro 83/2007	OS v Karviné	15 727,00	861,00	15.02.07			14 866,00		630,00
				32 Ro 778/2006	OS v Karviné	13 453,00	480,00	06.06.06			12 973,00		630,00
57	Ficová Romana		2	32 Ro 666/2008	OS v Karviné	16 798,00		27.06.08	16 Ex 5943/09	ExÚ Plzeň	16 798,00		700,00
				70 C 14/2009	OS v Karviné	16 481,00	782,00	26.03.09			15 699,00		660,00
				33 Ro 2746/2008	OS v Karviné	20 797,00	996,00	01.01.09			19 801,00		830,00
				47 E 278/2007-4	OS v Karviné			18.04.07					5 600,00
58	Firla Alan		13	28 C 16/2006	OS v Karviné	13 526,00	5 586,00	01.08.06	16 Ex 13003/08	ExÚ Plzeň	7 940,00		630,00
				33 Ro 1690/2006	OS v Karviné	37 618,00		29.12.06			37 618,00		1 540,00
				32 Ro 1257/2006	OS v Karviné	10 089,00	6 871,00	10.10.06			3 218,00		630,00
				28 C 548/2004	OS v Karviné			05.01.05					4 242,00
				49 E 164/20058	OS v Karviné			30.03.05					3 650,00
				23 C 280/2007	OS v Karviné	55 801,50		06.08.08			55 801,50		2 270,00
59	Flaxová Helena		13	32 Ro 307/2001	OS v Karviné	88 227,00	59 482,00	11.04.01			14 768,00		1 640,00
				32 Ro 128/2003	OS v Karviné	55 579,00	30 398,00	14.03.03			25 181,00		1 530,00
60	Flaxová Helena a Stanislav		13	34 Ro 162/2005	OS v Karviné	54 285,00	19 684,00	08.03.05	46 E 1519/2008	OS v Karviné	34 601,00		2 850,00
				32 Ro 524/2006	OS v Karviné	7 928,00	2 730,00	19.05.06			5 198,00		630,00
				34 Ro 1602/2004	OS v Karviné	26 335,50		04.12.04			26 335,50		1 090,00
61	Forgáčová Marie		13	61 C 75/2009	OS v Karviné	15 256,00	594,00	01.12.09			0,00	747,00	0,00
				70 C 318/2010	OS v Karviné	33 306,00	11 436,00	03.06.10			21 870,00		1 060,00
62	Gábor Josef a Iveta		11	28 C 675/2011	OS v Karviné	14 419,00	4 231,00	28.06.11			10 188,00		630,00
63	Gáborová Magdaléna		1	32 Ro 2226/2000	OS v Karviné	3 732,00		07.11.00	16 Ex 13181/08	ExÚ Plzeň	2 876,00		530,00
				32 Ro 1495/2004	OS v Karviné	3 453,00	833,00	16.11.04			1 620,00		630,00
				32 Ro 1281/2006	OS v Karviné	7 255,00	2 192,00	05.02.07			5 063,00		630,00
				33 Ro 1431/2007	OS v Karviné	2 111,00	643,00	12.09.07			1 468,00		630,00
				33 Ro 252/2008	OS v Karviné	1 672,00	230,00	27.06.08			1 442,00		630,00
				33 Ro 831/2008	OS v Karviné	15 216,50	1 017,00	27.06.08			14 199,50		630,00
64	Gáborová Renáta		3	28 C 214/2006	OS v Karviné	3 659,00	1 236,00	02.11.06	46 E 777/2009	OS v Karviné	2 423,00		930,00
				33 Ro 1256/2006	OS v Karviné	11 186,00	4 403,00	18.08.06			6 783,00		930,00
				33 Ro 2002/2006	OS v Karviné	13 707,00		30.05.07			13 707,00		930,00
				16 C 169/2008	OS v Karviné	22 988,50	2 702,00	30.01.09			20 286,50		1 300,00
65	Gančarčíková Lenka		1	18 C 272/2000	OS v Karviné	25 102,00	17 168,00	14.05.01	16 Ex 12832/08	ExÚ Plzeň	7 034,00		530,00
				33 Ro607/2003	OS v Karviné	31 118,00	15 278,00	26.06.03			15 840,00		790,00
				33 Ro 1354/2004	OS v Karviné	57 900,00	21 717,00	22.12.04			36 183,00		1 630,00
				16 C 281/2001	OS v Karviné			27.02.02					5 025,00
				46 E 1035/2002-2	OS v Karviné			26.10.02					3 650,00
			20	34 Ro 333/2005	OS v Karviné	15 541,00	359,00	06.04.05			15 182,00		650,00
				32 Ro 220/2006	OS v Karviné	3 847,00		11.03.06			3 847,00		630,00
				33 Ro 510/2005	OS v Karviné	3 326,50		29.04.05			3 326,50		630,00
				28 C 479/2003	OS v Karviné			03.10.03					4 950,00



Příloha č. 1 k usnesení RM Karviné č. 1385

pč.	příjmení a jméno	Karviná - ulice a č.p.	č.b.	č. exekuč. titulu	soud	pro částku v Kč	z toho kapitalizovaný popl.z prod.l. a úroky z prod.l. v Kč	datum PM exekuč. titulu	č.j. VR/exekuce	soud/ExÚ	základní dluh - k 28.02.2012 v Kč	popl.z prod.l. a úroky z prod.l. vyčíslené po úhradě zákl.dluhu - k 28.02.2012 v Kč	náklady řízení v Kč
66	Gašová Vlasta		5	47 E 478/2004	OS v Karviné			19.11.05	16 Ex 6031/09	ExÚ Plzeň	2 223,50		
				33 Ro 272/2003	OS v Karviné	21 563,00	10 159,00	26.08.03			0,00	12 628,22	0,00
				34 Ro 767/2004	OS v Karviné	26 570,00	8 624,00	13.07.04			6 721,00		810,00
				33 Ro 1294/2004	OS v Karviné	15 368,50		11.11.04			15 368,50		650,00
				15 C 101/2002	OS v Karviné			30.10.02					1 000,00
67	Gavlák Jaroslav		4	70 C 80/2006	OS v Karviné	10 562,00	4 472,00	27.08.09			6 090,00		630,00
				70 C 440/2010	OS v Karviné	38 045,00	14 299,00	24.09.10			23 746,00		1 090,00
				28 C 102/2011	OS v Karviné	29 645,00	9 979,00	20.08.11			19 666,00		910,00
				47 E 744/2009-32	OS v Karviné			23.03.11			1 780,00		
				28 C 56/2009	OS v Karviné			20.05.09					7 900,00
				47 E 744/2009-7	OS v Karviné			19.09.09					5 600,00
68	Gažiová Mária		11	70 C 317/2010	OS v Karviné	35 638,00	9 558,00	29.06.10			26 080,00		1 220,00
				28 C 238/2011	OS v Karviné	29 623,00	5 046,00	19.07.11			24 577,00		1 070,00
				28 C 52/2009	OS v Karviné			14.07.09					1 000,00
69	Geršl Marcel		62	63 C 13/2009	OS v Karviné	11 210,00		20.05.09			8 177,00		630,00
70	Gilowski Rostislav		46	33 Ro 1037/2007	OS v Karviné	5 940,00	1 533,00	24.08.07	16 Ex 10948/08	ExÚ Plzeň	4 407,00		630,00
				47 E 742/2006-27	OS v Karviné			28.11.07			1 376,50		
				28 C 188/2006	OS v Karviné			13.07.06					1 100,00
				47 E 742/2006-4	OS v Karviné			04.01.07					1 000,00
71	Glacová Růžena		20	Ro 1180/97	OS v Karviné	28 620,00		01.08.97			0,00	39 346,00	0,00
				32 Ro 594/2002	OS v Karviné	12 958,00	311,00	03.07.02	47 E 902/2002	OS v Karviné	0,00	19 240,00	0,00
				32 Ro 2000/2001	OS v Karviné	104 538,00	50 863,00	28.11.01	47 E 955/2007	OS v Karviné	53 675,00		4 270,00
				32 Ro 1595/2003	OS v Karviné	4 899,00	1 937,00	11.12.03	47 E 354/2004	OS v Karviné	2 962,00		930,00
			7	34 Ro 1069/2004	OS v Karviné	6 849,00	89,00	08.09.04	46 E 953/2007	OS v Karviné	6 760,00		930,00
				32 Ro 163/2005	OS v Karviné	5 740,00	127,00	01.04.05	47 E 954/2007	OS v Karviné	5 613,00		930,00
				32 Ro 1937/2005	OS v Karviné	4 443,00	189,00	09.02.06	48 E 953/2007	OS v Karviné	4 254,00		930,00
				32 Ro 429/2007	OS v Karviné	4 932,00		12.06.07	49 E 953/2007	OS v Karviné	1 260,00		930,00
				33 Ro 124/2008	OS v Karviné	1 497,00		01.04.08			1 497,00		630,00
				28 C 531/2004	OS v Karviné			25.05.05					1 000,00
				47 E 805/2005-3	OS v Karviné			08.10.05					1 000,00
				47 E 805/2005-34	OS v Karviné			03.01.07			2 998,50		
72	Glas Marek		3	28 C 499/2005	OS v Karviné	33 297,00	7 544,00	27.04.06			0,00	19 956,00	0,00
				33 Ro 312/2006	OS v Karviné	37 162,00	11 052,00	27.06.06			0,00	28 242,00	0,00
				16 C 208/2005	OS v Karviné	11 393,00		29.11.05			1 098,00		630,00
				49 E 1294/2004-38	OS v Karviné			27.05.06			7 236,00		
73	Herák Ivan a Emília		2	Ro 1261/95	OS v Karviné	2 356,00		22.04.95	68 Ex 00082/07	ExÚ Karvina	0,00	28 503,00	0,00
				Ro 376/98	OS v Karviné	17 011,00		27.05.98			0,00	189 243,00	0,00
			3	19 C 217/2005	OS v Karviné	5 955,00		12.04.06			5 955,00		630,00
				33 Ro 362/2003	OS v Karviné	69 218,00	38 933,00	17.04.03			0,00	250 458,00	0,00
				28 C 463/2005	OS v Karviné	30 442,00	8 340,00	16.05.06			22 102,00		460,00
				28 C 433/2004	OS v Karviné	30 380,00	11 580,00	09.11.04			18 800,00		990,00
				32 Ro 1029/2006	OS v Karviné	44 272,00	2 381,00	16.08.06			41 891,00		1 710,00
				32 Ro 107/2007	OS v Karviné	53 227,00	1 254,00	26.09.07			51 973,00		2 110,00
				28 C 207/2008	OS v Karviné	70 232,00		12.11.08			70 232,00		2 840,00
				33 Ro 1477/2008	OS v Karviné	16 029,50	1 862,00	10.09.08			14 167,50		630,00
			3	33 Ro 877/2008	OS v Karviné	196 926,00	173 310,00	06.05.08			23 616,00		1 400,00
			1	32 Ro 1430/2007	OS v Karviné	1 958,00	599,00	14.08.07			1 359,00		630,00
				32 Ro 125/2008	OS v Karviné	20 866,00	7 871,00	05.03.08			12 995,00		740,00



Příloha č. 1 k usnesení RM Karviné č. 1385

7 z 9

pč.	příjmení a jméno	Karviná - ulice a č.p.	č.b.	č. exekuč. titulu	soud	pro částku v Kč	z toho kapitalizovaný popl.z prod.l. úroky z prod.l. v Kč	datum PM exekuč. titulu	č.j. VR/exekuce	soud/ExÚ	základní dluh - k 28.02.2012 v Kč	popl.z prod.l. úroky z prod.l. vyčíslené po úhradě zákl.dluhu - k 28.02.2012 v Kč	náklady řízení v Kč
				70 C 276/2009	OS v Karviné	29 696,00	13 050,00	01.12.09			16 646,00		910,00
				70 C 340/2010	OS v Karviné	32 067,00	12 573,00	03.07.10			19 494,00		1 040,00
				28 C 103/2011	OS v Karviné	16 415,00	2 710,00				13 705,00		630,00
				28 C 373/2007-9	OS v Karviné			29.01.08					1 000,00
				50 E 201/2009-5	OS v Karviné			15.04.09					1 000,00
				50 E 201/2009-26	OS v Karviné			19.12.09			8 046,00		
74	Holčáková Radka		9	34 Ro 955/2005	OS v karviné	10 122,00	3 147,00	12.07.05	16 Ex 5428/08	ExÚ Plzeň	6 975,00		630,00
				32 Ro 314/2006	OS v Karviné	22 180,00	6 622,00	22.03.06			15 558,00		790,00
				33 Ro 686/2007	OS v Karviné	52 012,00	13 358,00	29.11.07			38 654,00		1 780,00
				33 Ro 2591/2007	OS v Karviné	55 175,00	8 329,00	01.02.08			46 846,00		2 070,00
				28 C 229/2006	OS v Karviné			27.09.06					5 125,00
				32 Ro 1473/2008	OS v Karviné	4 592,00	241,00	23.07.09			3 295,00		630,00
75	Chrobok Tadeáš		3	28 C 30/2008	OS v Karviné	10 475,00	2 093,00	07.06.08	68 Ex 321/10	ExÚ Karviná	8 382,00		630,00
				28 C 230/2008	OS v Karviné	46 147,00	15 645,00	27.11.08			30 502,00		1 250,00
				70 C 20/2009	OS v Karviné	51 292,00	1 065,00	09.06.09			50 227,00		2 040,00
				28 C 183/2007	OS v Karviné			31.10.07					7 900,00
				47 E 996/2008-6	OS v Karviné			24.09.08					5 600,00
				47 E 996/2008-28	OS v Karviné			06.06.09			11 066,00		
				70 C 56/2010	OS v Karviné	28 147,00	413,00	17.03.10			27 734,00		1 140,00
				62 C 6/2010	OS v Karviné	7 994,00	128,00	03.03.10			7 866,00		630,00
76	Jurášková Marie		18	Ro 4359/98	OS v Karviné	17 961,00		05.01.99	68 Ex 669/2006	ExÚ Karviná	17 961,00		1 530,00
				32 Ro 1834/2000	OS v Karviné	105 895,00	67 647,00	13.09.00			38 246,00		2 293,00
				15 C 146/2002	OS v Karviné	114 147,00	48 351,00	24.01.05			65 796,00		3 190,00
				28 C 673/2003	OS v Karviné	46 351,00	10 614,00	14.01.04			35 737,00		1 560,00
				28 C 337/2004	OS v Karviné	14 727,00	396,00	02.06.05			14 331,00		630,00
				28 C 138/2005	OS v Karviné	29 903,00	541,00	05.11.05			29 362,00		1 220,00
				28 C 109/2006	OS v Karviné	31 524,00		28.06.06			31 524,00		1 290,00
				28 C 85/2007	OS v Karviné	33 246,00	590,00	22.08.07	46 E 172/2009	OS v Karviné	32 656,00		2 010,00
				33 Ro 1132/2008	OS v Karviné	23 961,00		04.12.08	47 E 172/2009	OS v Karviné	23 961,00		1 470,00
				33 Ro 43/2008	OS v Karviné	7 399,00	583,00	12.02.08	46 E 173/2009	OS v Karviné	6 816,00		930,00
				70 C 7/2009	OS v Karviné	10 243,00	491,00	05.03.09			9 752,00		630,00
				33 Ro 2783/2008	OS v Karviné	1 902,00	105,00	31.12.08			1 797,00		630,00
				28 C 56/2001	OS v Karviné			25.07.01	48 E 172/2009	OS v Karviné			5 025,00
				49 E 1242/2001-3	OS v Karviné			14.04.03					3 650,00
				49 E 1242/2001-92	OS v Karviné			18.06.08			5 653,00		5 170,00
77	Kawuloková Jiřina		2	32 Ro 1211/2000	OS v Karviné	7 072,00		08.09.00	68 Ex 2340/07	ExÚ Karviná	7 072,00		530,00
				32 Ro 1002/2002	OS v Karviné	6 047,00		27.09.02			0,00	6 047,00	630,00
				28 C 78/2004	OS v Karviné	46 189,00	11 421,00	29.05.04			34 768,00		1 720,00
				32 Ro 1642/2005	OS v Karviné	42 862,00		21.02.06			42 862,00		1 750,00
				34 Ro 307/2005	OS v Karviné	20 578,00	9 862,00	19.08.05			10 716,00		630,00
				32 Ro 1752/2005	OS v Karviné	25 540,00	5 976,00	07.03.06			19 564,00		930,00
				34 Ro 1618/2005	OS v Karviné	24 454,00		21.02.06			24 454,00		1 010,00
				28 C 413/2002	OS v Karviné			10.09.03					5 125,00
				46 E 994/2004-3	OS v Karviné			13.10.04					3 650,00
				46 E 994/2004-19	OS v Karviné			14.12.05			3 284,50		
78	Kovaříčková Helena		1	32 Ro 1186/2003	OS v Karviné	52 859,00	11 501,00	21.10.03	51 E 810/2005	OS v Karviné	0,00	11 599,00	0,00
				34 Ro 462/2004	OS v Karviné	27 879,00	7 228,00	14.05.04	48 E 421/2006	OS v Karviné	20 651,00		1 510,00
				33 Ro 37/2005	OS v Karviné	60 179,00	16 134,00	08.02.05			44 045,00		2 130,00

Příloha č. 1 k usnesení RM Karviné č. 1385

pč.	příjmení a jméno	Karviná - ulice a č.p.	č.b.	č. exekuč. titulu	soud	pro částku v Kč	z toho kapitalizovaný popl.z prod.l. a úroky z prod.l. v Kč	datum PM exekuč. titulu	č.j. VR/exekuce	soud/ExÚ	základní dluh - k 28.02.2012 v Kč	popl.z prod.l. a úroky z prod.l. vyčíslené po úhradě zákl.dluhu - k 28.02.2012 v Kč	náklady řízení v Kč
				32 Ro 171/2006	OS v Karviné	40 980,00	10 066,00	02.03.06			30 914,00		1 440,00
				32 Ro 341/2005	OS v Karviné	9 682,00	38,00	07.04.05			9 644,00		630,00
				47 E 797/2004	OS v Karviné			11.08.04					3 650,00
79	Kučerová Iveta		11	34 Ro 1195/2004	OS v Karviné	0,00	8 593,00	05.10.04	16 Ex 6166/09	ExÚ Plzeň	0,00	8 593,00	630,00
				34 Ro 1140/2005	OS v Karviné	7 096,00	5 605,00	30.08.05			1 491,00		630,00
				32 Ro 648/2006	OS v Karviné	4 511,00	605,00	10.05.06			3 906,00		630,00
				32 Ro 428/2007	OS v Karviné	25 887,00	7 348,00	04.04.07			18 539,00		930,00
				33 Ro 79/2008	OS v Karviné	57 258,00	16 480,00	14.02.08			40 778,00		2 010,00
				28 C 53/2009	OS v Karviné			26.06.09					7 900,00
				70 C 281/2009	OS v Karviné	57 128,00	22 405,00	16.09.09			34 723,00		1 730,00
				70 C 407/2010	OS v Karviné	63 965,00	23 755,00	02.12.10			40 210,00		2 010,00
				28 C 235/2011	OS v Karviné	25 097,00	5 397,00	03.05.11			19 700,00		890,00
80	Molnár Teodor		13	33 Ro 923/2003	OS v Karviné	27 759,00	14 202,00	23.09.03	49 E 1228/2009	OS v Karviné	13 557,00		1 310,00
81	Molnár Teodor a Sylvie		13	28 C 473/2004	OS v Karviné	66 752,00	22 726,00	10.08.04	50 E 1228/2009	OS v Karviné	35 226,00		3 200,00
				46 E 910/2002-36	OS v Karviné			17.08.06					3 725,00
				46 E 910/2002-73	OS v Karviné			23.04.08			2 244,00		
82	Molnárová-Jahnllová Sylvie		13	28 C 472/2005	OS v Karviné	26 012,00		07.01.06			15 606,00		1 070,00
				46 E 1069/2007	OS v Karviné	26 012,00		22.12.07					520,00
				33 Ro 1549/2005	OS v Karviné	7 357,00		16.11.05			0,00	853,00	630,00
				47 E 1070/2007	OS v Karviné	7 357,00		28.12.07					300,00
				32 Ro 139/2006	OS v Karviné	29 643,00		28.02.06			27 738,00		1 220,00
				33 Ro 93/2007	OS v Karviné	19 420,00	310,00	30.03.07			19 110,00		800,00
				28 C 3/2008	OS v Karviné	25 661,00	707,00	30.04.08			24 954,00		1 030,00
				22 C 188/2008	OS v Karviné	14 180,00	1 644,00	22.10.08			12 536,00		630,00
83	Novotná Emília		40	32 Ro 1825/2000	OS v Karviné	25 683,00	16 446,00	26.09.00	48 E 912/2001	OS v Karviné	7 237,00		2 050,00
				34 Ro 447/2002	OS v Karviné	134 475,00	68 007,00	15.06.02	50 E 888/2002	OS v Karviné	66 468,00		6 180,00
				28 C 101/2004	OS v Karviné	41 848,00	13 196,00	09.06.04	50 E 171/2006	OS v Karviné	28 652,00		2 240,00
				32 Ro 1476/2002	OS v Karviné	3 163,90		03.12.02	46 E 172/2006	OS v Karviné	3 163,90		930,00
				21 C 57/2001	OS v Karviné			01.08.01	48 E 172/2006	OS v Karviné			4 025,00
				47 E 1315/2001	OS v Karviné			23.02.02					6 950,00
84	Onodi Tetyana		1	28 C 808/2004	OS v Karviné	68 624,00	20 094,00	24.10.06			48 530,00		2 280,00
				28 C 297/2003	OS v Karviné	132 767,00	75 190,00	17.09.03			57 577,00		3 350,00
85	Podhrazký Josef		13	32 Ro 1346/2001	OS v Karviné	20 228,00	15 506,00	13.09.01			0,00	20 960,00	0,00
				32 Ro 709/2002	OS v Karviné	39 195,00	10 802,00	18.07.02			15 499,00		1 350,00
				32 Ro 633/2004	OS v Karviné	122 606,00	39 912,00	24.06.04			82 694,00		3 660,00
				34 Ro 896/2005	OS v Karviné	100 067,00	23 851,00	08.07.05			76 216,00		3 430,00
				32 Ro 174/2006	OS v Karviné	38 954,00	1 830,00	04.03.06			37 124,00		1 520,00
				34 Ro 1267/2005	OS v Karviné	4 193,00		28.04.06			4 193,00		630,00
				28 C 329/2002	OS v Karviné			10.05.03					1 100,00
			19	55 Ro 333/2008	OS v Ml.Boleslavi	1 327,00	51,00	10.05.08			1 276,00		630,00
				28 C 628/2005	OS v Karviné			24.01.06					1 000,00
				46 E 251/2006-3	OS v Karviné			25.04.06					1 000,00
				46 E 251/2006-18	OS v Karviné			15.03.07			1 488,00		
86	Potyka Bogdan a Pavlína		10	33 Ro 776/2005	OS v Karviné	2 063,00		24.06.05	68 Ex 1944/08	ExÚ Karviná	0,00	2 063,00	930,00
				28 C 393/2006	OS v Karviné	17 185,00	5 672,00	10.05.07			11 513,00		630,00
				28 C 341/2007	OS v Karviné	38 354,00	10 803,00	23.01.08			27 551,00		1 360,00
				33 Ro 827/2008	OS v Karviné	25 705,00	14 056,00	04.08.09	48 E 788/2009	OS v Karviné	11 649,00		
				28 C 18/2009	OS v Karviné	20 086,00		05.08.09			20 086,00		830,00

Příloha č. 1 k usnesení RM Karviné č. 1385

9 z 9

pč.	příjmení a jméno	Karviná - ulice a č.p.	č.b.	č. exekuč. titulu	soud	pro částku v Kč	z toho kapitalizovaný popl.z prodl.a úroky z prodl. v Kč	datum PM exekuč. titulu	č.j. VR/exekuce	soud/ExÚ	základní dluh - k 28.02.2012 v Kč	popl.z prodl.a úroky z prodl. vyčíslené po úhradě zákl.dluhu - k 28.02.2012 v Kč	náklady řízení v Kč
				70 C 310/2009	OS v Karviné	35 401,00	14 119,00	30.01.10			21 282,00		1 090,00
				62 C 14/2009	OS v Karviné	18 711,00	1 130,00	04.08.09			17 581,00		730,00
				28 C 223/2007	OS v Karviné			11.04.08	50 E 368/2009	OS v Karviné			11 992,00
87	Varga Jiří		23	33 Ro 1309/2004	OS v Karviné	24 500,00	8 079,00	15.10.04	68 Ex 664/06	ExÚ v Karviné	16 421,00		760,00
				28 C 52/2005	OS v Karviné			12.07.05					5 125,00
				49 E 802/2005-3	OS v Karviné			28.09.05					3 650,00
				49 E 802/2005-21	OS v Karviné			01.03.06			1 723,50		
				28 C 60/2006	OS v Karviné	28 936,00	10 207,00	19.08.06			18 729,00		930,00
				32 Ro 160/2007	OS v Karviné	58 136,00	17 165,00	11.04.07			40 971,00		1 810,00
				16 C 125/2008	OS v Karviné	32 005,00	1 775,00	27.09.08			30 230,00		1 240,00
<b>Součty</b>											<b>4 997 797,48</b>	<b>1 186 796,22</b>	<b>618 860,65</b>

.....  
**Tomáš Hanzel**  
 primátor města Karviné  
 postupitel

.....  
**Jiří Hasalík**  
 postupník



STATUTÁRNÍ MĚSTO  
KARVINÁ

## Obecně závazná vyhláška

### č. x/2012 o provedení speciální ochranné deratizace na území města Karviné

Schváleno:	13.03.2012
Účinnost:	01.04.2012
Zpracovatel:	Odbor organizační

Zastupitelstvo města Karviné na svém zasedání dne 13.03.2012 vydalo v souladu s § 10 písm. d) a § 84 odst. 2 písm. h) zákona č. 128/2000 Sb., o obcích (obecní zřízení) ve znění pozdějších předpisů, k uplatnění ustanovení § 96 zákona č. 258/2000 Sb., o ochraně veřejného zdraví a o změně některých souvisejících zákonů, ve znění pozdějších předpisů, tuto obecně závaznou vyhlášku:

#### Článek 1 Úvodní ustanovení

- 1.1 Tato vyhláška upravuje termín a podmínky provádění speciální ochranné deratizace<sup>1</sup> na území města Karviné (dále jen území města).

#### Článek 2 Provádění deratizace

- 2.1 Na základě zvýšeného výskytu potkana obecného (*Rattus norvegicus*) se k ochraně zdraví před vznikem a šířením infekčních onemocnění nařizuje na území města provedení speciální ochranné deratizace.
- 2.2 Speciální ochranná deratizace bude provedena na území města dvakrát v průběhu roku 2012, a to v době od 01.04. do 30.04. a od 01.09. do 30.09.
- 2.3 Speciální ochrannou deratizaci zajistí a provedou osoby stanovené zvláštním právním předpisem.<sup>2</sup>

#### Článek 3 Kontrola

- 3.1 Kontrolou dodržování povinností uvedených v této vyhlášce jsou pověřeni zaměstnanci Odboru majetkového Magistrátu města Karviné a strážníci Městské policie Karviná.

<sup>1</sup> § 55 zákona č. 258/2000 Sb., o ochraně veřejného zdraví a o změně některých souvisejících zákonů, ve znění pozdějších předpisů.

<sup>2</sup> § 57 odst. 2 a § 58 zákona č. 258/2000 Sb., o ochraně veřejného zdraví a o změně některých souvisejících zákonů, ve znění pozdějších předpisů.

**Článek 4**  
**Sankce**

- 4.1 Porušení této vyhlášky lze postihovat podle zvláštních právních předpisů.<sup>3</sup>

**Článek 5**  
**Účinnost**

- 5.1 Tato vyhláška nabývá účinnosti dnem 01.04.2012 a pozbývá platnosti dnem 31.12.2012.

Tomáš Hanzel v. r.  
primátor

Ing. Jan Wolf v. r.  
náměstek primátora

---

<sup>3</sup> § 58 odst. 4 zákona č.128/2000 Sb., o obcích (obecní zřízení), ve znění pozdějších předpisů, § 46 odst. 2 zákona č. 200/1990 Sb., o přestupcích, ve znění pozdějších předpisů.



STATUTÁRNÍ MĚSTO  
KARVINÁ

## Zásady,

kterými se mění Zásady soutěže Vánoce v Karviné v rámci Programu podpory malého a středního podnikání a zaměstnanosti ve městě – podprogramu 2. 3. 4 Propagace malého a středního podnikání

Schváleno:	13.03.2012
Účinnost:	14.03.2012
Zpracovatel:	Odbor organizační

Zastupitelstvo města Karviné vydalo dne 13.3.2012 tyto Zásady, kterými se mění Zásady soutěže Vánoce v Karviné v rámci Programu podpory malého a středního podnikání a zaměstnanosti ve městě – podprogramu 2. 3. 4 Propagace malého a středního podnikání (dále jen Zásady):

### Článek 1 Úvodní ustanovení

- 1.1 Těmito Zásadami, se mění Zásady soutěže Vánoce v Karviné v rámci Programu podpory malého a středního podnikání a zaměstnanosti ve městě – podprogramu 2. 3. 4 Propagace malého a středního podnikání schválené usnesením Zastupitelstva města Karviné č. 790 ze dne 13.9.2005, které jsou evidovány pod č. 4/2005, způsobem uvedený v čl. 2 těchto Zásad.

### Článek 2 Změna Zásad soutěže Vánoce v Karviné v rámci Programu podpory malého a středního podnikání a zaměstnanosti ve městě – podprogramu 2. 3. 4 Propagace malého a středního podnikání

- 2.1 V článku 2 odst. 2 se text „odbor správy majetku, oddělení rozvoje“ nahrazuje textem „Odbor rozvoje, oddělení strategií a plánování“.

### Článek 3 Závěrečná ustanovení

- 3.1 Tyto Zásady byly schváleny usnesením Zastupitelstva města Karviné č. ....ze dne 13.3.2012 a nabývají účinnosti dnem 14.3.2012.

Tomáš Hanzel v. r.  
primátor

Ing. Jan Wolf v. r.  
náměstek primátora

<b>Nově uzavřené nájemní smlouvy v domech s pečovatelskou službou</b>			
<b>Jméno a příjmení, rok nar., doporučeno OSV ze dne __, žádost ze dne ____</b>	<b>Návrh na uzavření NS k obecnímu bytu, kvalita bytu</b>	<b>Velikost bytu</b>	<b>Nájem od</b>
Anděla Řeháková, r. [REDACTED] OSV z 01.09.2010, žádost z 26.01.2012	Karviná-Ráj, ul. U Lesa, č. p. 871/ č. b. 54, standard (bývalá I. kategorie)	0+1	1.3.2012
Božena Valová, r. [REDACTED] OSV z 20.07.2011, žádost z 27.01.2012	Karviná-Ráj, ul. U Lesa, č. p. 871/ č. b. 82, standard (bývalá I. kategorie)	0+1	1.3.2012
Božena Jurasová, r. [REDACTED] OSV z 07/2011, žádost z 01.02.2012	Karviná-Nové Město, ul. U Svobodáren, č. p. 1300/ č. b. 107, standard (bývalá I. kategorie)	1+1	1.3.2012
Stanislav Václavek, r. [REDACTED] OSV z 28.02.2011, žádost z 01.02.2012	Karviná-Ráj, ul. Borovského, č. p. 814/ č. b. 3, standard (bývalá I. kategorie)	0+1	1.3.2012

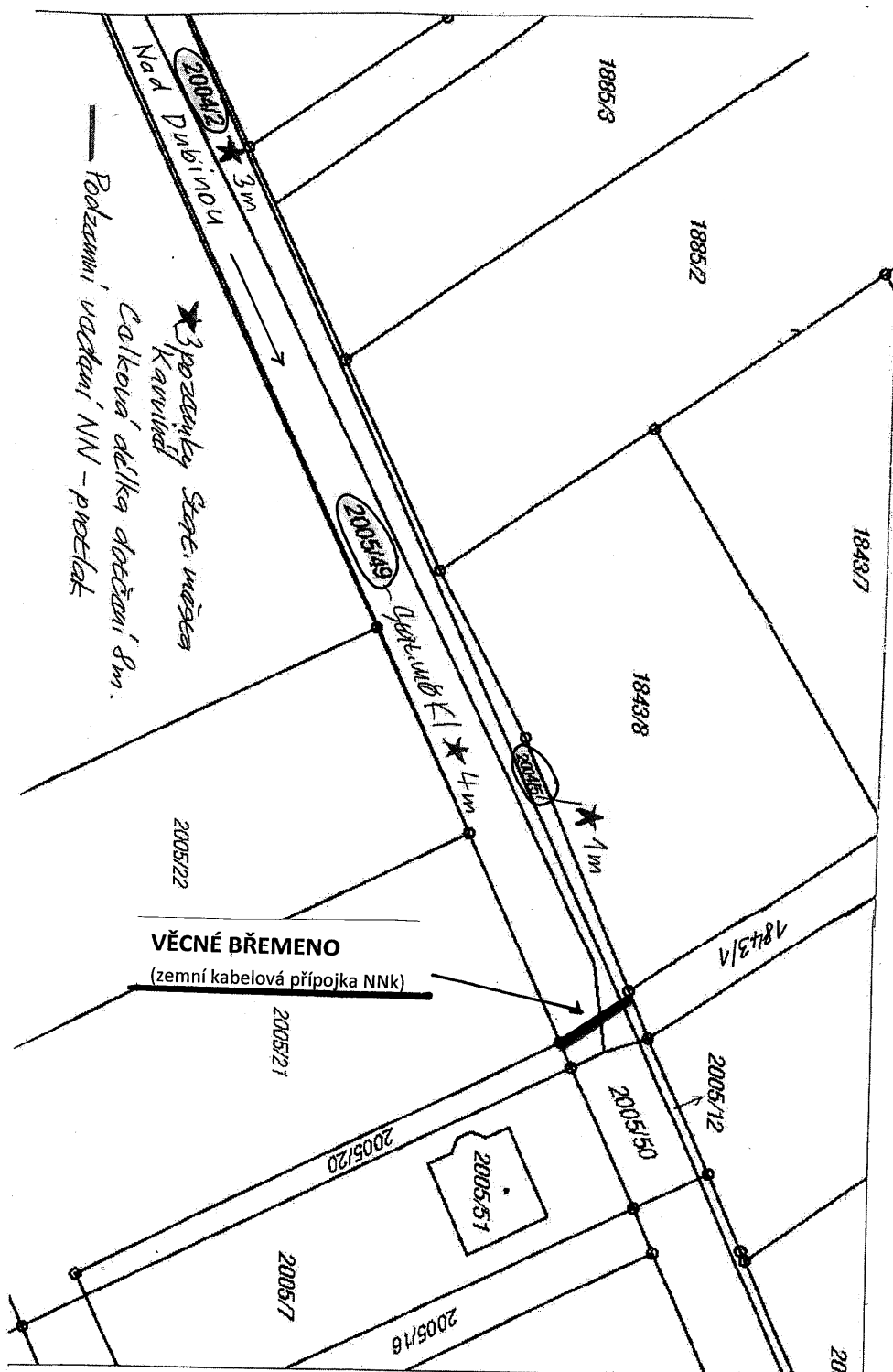



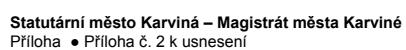

## Příloha

### Příloha č. 1 k usnesení RM Karviné č. 1402

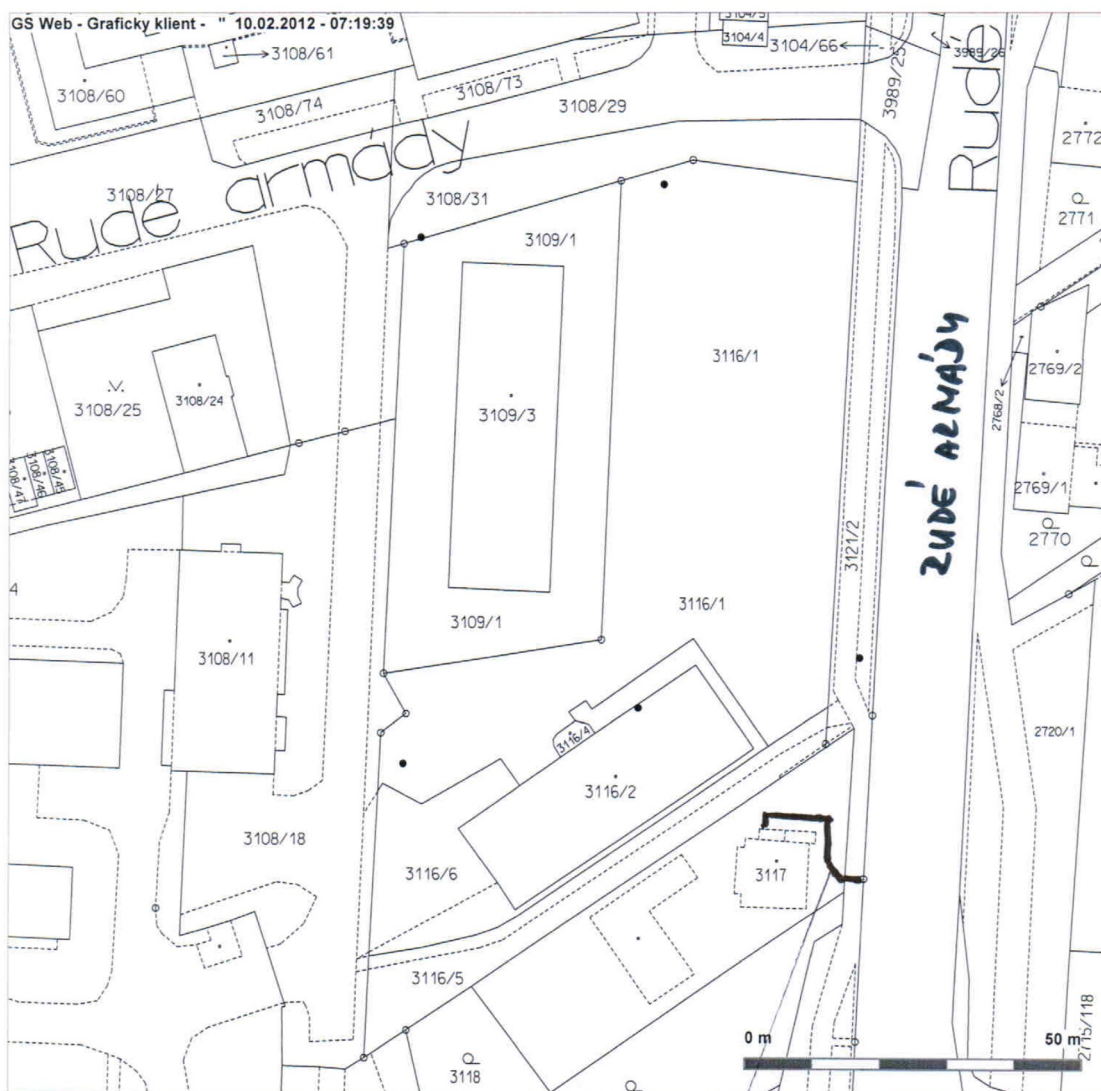

## Příloha

### Příloha č. 2 k usnesení RM Karviné č. 1402

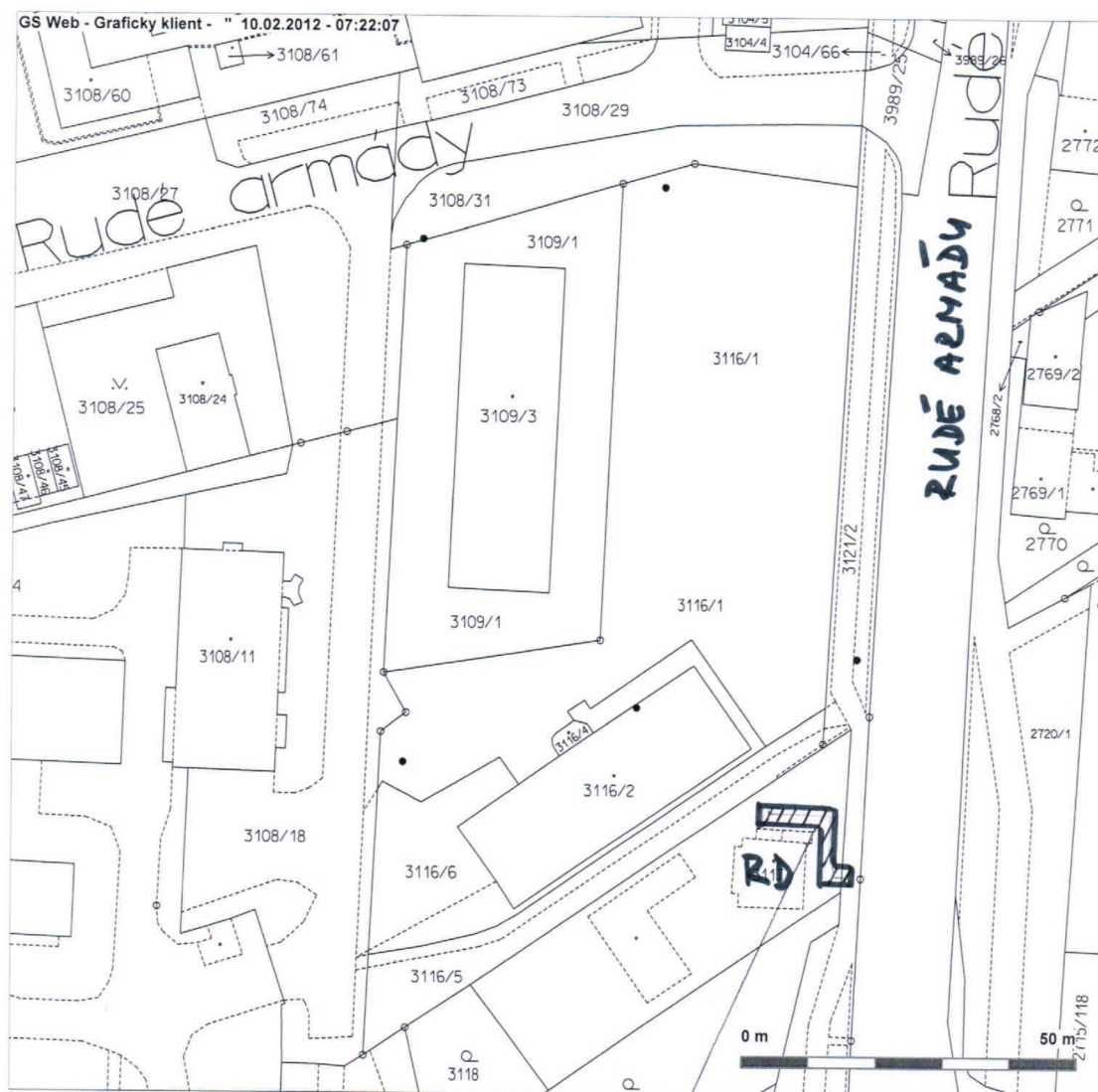

## Příloha

### Příloha č. 1 k usnesení RM Karviné č. 1407

#### Návrh na provedení rozpočtových opatření

Text	zdroje (v Kč)	výdaje (v Kč)
------	------------------	------------------

#### Odbor rozvoje

přesun z výdajů určených na cestovní ruch do rozpočtu Odboru organizačního za účelem posílení výdajů na repre a dary		-370 000,00
--	--	-------------

#### Odbor organizační

přesun výdajů z rozpočtu Odboru rozvoje za účelem posílení výdajů na repre a dary-zajištění propagační činnosti		370 000,00
přesun z výdajů určených na údržbu za účelem posílení provozních výdajů-revize		-80 000,00 80 000,00

<b>Celková výše navržených rozpočtových úprav</b>	<b>0,00</b>	<b>0,00</b>
---	-------------	-------------

### Příloha č. 1 k usnesení RM Karviné č. 1410

Vážený pane ministře,

dovolte nám, abychom se tímto připojili ke stanovisku obcí na Mělnicku a důrazně požadovali zastavení všech aktivit směřujících k zahájení průzkumných prací pro těžbu ložiska černého uhlí metodou zplyňování v katastru obcí Karviná, Dětmárovice a Petrovice.

K této žádosti nás vede naše dlouholetá zkušenost s průběhem všech důlních i přípravných prací a jejich devastační účinek na trvale udržitelný rozvoj našeho města. Naše vstřícnost ke společenským potřebám tohoto státu již dosáhla vrcholu, když se jako představitelé všech občanů města aktuálně snažíme s těžební organizací (OKD, a.s.) dohodnout na dalším postupu těžby na území města, která bude muset proběhnout zřejmě za souběžného zničení celé jedné městské části, důlními vlivy doposud nedotčené. Jde o lokalitu Staré Město, historicky významnou městskou část, s kulturně historickými památnými objekty a s cca sedmi stovkami obyvatel a s významnou průmyslovou zónou Nové Pole, rozvíjenou za pomoci státu po roce 1995 s cca 2 tisíci nově vzniklými pracovními místy.

Nám, jako voleným politikům, je velmi obtížné vysvětlovat občanům, že v zájmu ekonomických aktivit těžařské firmy a tím i udržení pracovních míst, je třeba obětovat další kus území města, beztak již ze dvou třetin vlastní rozlohy (35 z 54 km<sup>2</sup>) katastrálních území města) těžbou postižené se všemi negativními projevy: tj. s poklesy povrchu v řádech desítek metrů, zničením infrastruktury, průmyslovými stavbami a povrchově vedenou infrastrukturou, s narušením možností dopravního spojení poddolováním všech komunikací s okolním teritoriem – trať Bohumín–Žilina a znemožnění výstavby moderního spojovacího koridoru a tím i odklonění zásadních spojů typu Pendolino, či RegioJet, odříznutí silničního napojení na rychlostní komunikace odkloněním mimo Karvinou na Český Těšín v případě R68 a na Bohumín u D1, jinak by muselo být okresní (a také průmyslové, univerzitní a lázeňské město) na tyto komunikace napojeno přímo, s odvaly zemin s otevřenými skládkami hlušin, s prašností při transportech uhlí i hlušin při dobývání více než **4,5 mil. tun** uhlí ročně, vytváření bezodtokých kotlin vystoupělých spodních vod, atd., tedy **devastace krajiny**, nikoliv jednotlivých objektů či lokalit.

Do této situace, kdy nemáme ukončeno jednání o budoucí podobě územního plánu statutárního města Karviné, kdy ještě nejsou stanovena pravidla pro následujících dvacet let rozvoje města, přichází aktivita firmy Wildhorse Energy CZ. s.r.o., která ve svém důsledku ohrožuje vše doposud rozjednané a dotýká se přímo desetitisíců lidí na prozkoumávaném území. Jde o území cca 4,5 km<sup>2</sup>, kde má trvalý pobyt 21 tis. obyvatel města v souvislé sídlištní zástavbě se zásadní městskou infrastrukturou, lázeňským objektem, průmyslovými objekty, apod.

Realizace výše uvedených průzkumných a následných těžebních činností by zásadním způsobem znemožnila plnit nejzákladnější poslání existence obce, tedy že, citujeme: „Obec pečuje o všestranný rozvoj svého území a o potřeby svých občanů; při plnění svých úkolů chrání též veřejný zájem.“ (§ 2 odst. 2 zákona 128/2000 Sb., o obcích, ve znění pozdějších předpisů).

Ve fázi průzkumu předmětného území může docházet k socioekonomickým a psychickým vlivům na dotčené obyvatelstvo spočívající především v nejistotě následného vývoje budoucího dolování. Občané města budou mít oprávněnou obavu z poškození majetku a ztráty svého obydlí v důsledku poddolování, které je spojeno i s nutností stěhování, změny životního stylu a změny dosavadního sociálního prostředí, včetně sousedů a přátel, kteří dosud sdíleli sousedské vztahy a sousedské vazby. V této fázi může dojít k hromadnému stěhování obyvatelstva ze strachu před budoucností do jiných lokalit mimo město Karviná a tím dojde k hospodářskému úpadku města. Zároveň se tím změní poměr mezi pracujícím obyvatelstvem a nepřízpůsobivým, což bude mít za následek zvýšení kriminality a tím i další odliv obyvatel. Vše přinese náklady na udržení pořádku a nárůst vyplácení

především nepojistných dávek.

Nemusíme zdůrazňovat nemožnost plnění dalších zákonných povinností orgánů obce, protože v našem případě nelze dlouhodobě strategicky zajistit **rozvoj** obce, a to trvale udržitelný, současně uspokojovat prioritně **potřeby 60 tisíc občanů obce**, kdy současně přesně toto chápeme jako nejvyšší **veřejný zájem**, a proto nás naši občané zvolili. Tento náš názor podporuje i surovinová politika v oblasti nerostných surovin a jejich zdrojů, kde je jasně stanoveno, že stát dbá o **šetrné** využívání přírodních nerostných zdrojů a ochranu nerostného bohatství. Tato zásada je opisem článku 7 Ústavy ČR. Šetrným využíváním nerostných surovin se rozumí povinnost hospodárně využívat nerostné zdroje s ohledem na zachování přiměřeně obdobných možností i pro budoucí generace.

Nechápeme, proč stát potřebuje stanovit průzkumné území, které je dle vyjádření žadatele zmapováno a bude potřeba pro vyhodnocení tohoto území realizovat 1 až 2 vrty. Opravdu je toto území již dobře zmapováno? Není to jen záměr žadatele mít přednostní právo při stanovení dobývacího prostoru? Chceme upozornit i na zákon č. 62/1988 Sb., České národní rady o geologických pracích, ve znění pozdějších předpisů, který jasně stanoví, že stanovení průzkumného území se zamítne zejména v případě, že průzkum je v rozporu se státní surovinovou politikou, státní politikou životního prostředí, zájmy obrany státu, zahraničními závazky státu nebo pokud **další veřejný zájem** převyší zájem na dalším průzkumu a následném využití výhradního ložiska. Kromě výše uvedeného, případné zplynování uhlí by nepřineslo v našem regionu udržení tak potřebných pracovních míst.

Vážený pane ministře,

vysoce si ceníme Vašeho přístupu, kdy na rozdíl od předchozích vládních reprezentací skutečně projevujete zájem o problematiku našeho, tak těžce zkoušeného regionu, ať už jde o snahu alespoň částečně snížit znečišťování ovzduší, či snahu pomoci při budování nových dopravních řešení – obchvatů center měst. Proto na Vás znovu apelujeme, zastavte průzkumné práce pro nové formy dobývání černého uhlí.

S pozdravem

Tomáš Hanzel  
primátor města Karviné

Dne 21. února 2012 bylo schváleno usnesením Rady města Karviné č.... jako stanovisko Rady města Karviné ke stanovení průzkumného území na katastru statutárního města Karviné.



**STATUTÁRNÍ MĚSTO KARVINÁ**

Fryštátská 72/1

733 24 Karviná-Fryštát

IČ: 00297534

## **INVENTARIZAČNÍ ZPRÁVA ZA ROK 2011**

V souladu s ustanoveními zákona č. 563/1991 Sb., o účetnictví, vyhláškou č. 410/2009 Sb., vyhláškou č. 270/2010 Sb. a Směrnicí k zajištění postupu v účetnictví, v evidenci majetku a při nakládání s finančními prostředky byla provedena inventarizace veškerého majetku a závazku statutárního města Karviné.

**Inventarizace byla provedena ke dni 31.12.2011.**

**Průběh inventarizace**

Inventarizace byla zahájena dne: 1.10.2011

Inventarizace byla ukončena dne: 25.1.2012

Pro řízení, koordinaci a kontrolu dílčích inventarizačních komisí, dodržení stanovených termínů pro provedení inventarizace, projednávání výsledků inventur a zpracování návrhů na řešení inventarizačních rozdílů byla tajemníkem MMK jmenována Ústřední inventarizační komise ve složení:

Předseda:	Bc. Foltýnová Lenka
Místopředseda:	Gašová Božena
Členové:	Ing. Mirová Marcela
	Grošková Zdeňka
	Ing. Monczková Gabriela
	Klementová Jadviga
	Dubbová Květoslava
	Vysocká Petra
	Mgr. Swaczynová Pavlína
	Ing. Šmídová Renáta
	Bc. Skibová Karin
	Plačková Iva
	Davidová Michaela
	Škobrtalová Inez
	Ing. Piechaczková Iveta

V průběhu měsíce ledna byly jednotlivé inventury, které byly členy DIK předány na Odbor ekonomický, zkontrolovány, zda jsou dokladovány potřebnými tiskopisy, mají všechny náležitosti a poté odsouhlaseny na účetní stav. V případě, že byly zjištěny prokazatelně neúmyslné chyby v účetních zápisech nebo inventurních soupisech, byly tyto opraveny na podkladě řádných účetních

dokladů ještě před vyčíslením inventarizačních rozdílů s tím, že inventurní soupisy byly vyhotoveny znovu se správnými hodnotami majetku.

Nebyly zjištěny žádné inventarizační rozdíly, skutečné stavy majetku a závazků odpovídají stavům účetním.

**Příloha:**

Seznamy inventurních soupisů

Dne: 3.2.2012

Za ÚIK:

Předseda:

Místopředseda:

Členové:

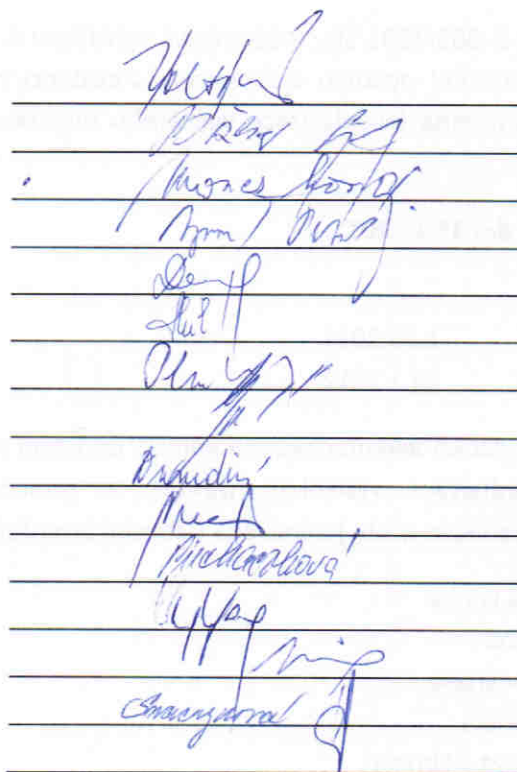
The block contains a series of horizontal lines, each with a handwritten signature in blue ink. The signatures are written in a cursive style. The first signature is at the top, followed by several others, some of which are more legible than others. The signatures are arranged vertically, corresponding to the list of roles on the left.



Příloha č. 1 k usnesení RM Karviné č. 1412

Seznam inventurních soupisů k inventarizaci majetku a závazků za rok 2011

č. inv. soupisu	SÚ	AÚ	ORJ	ORG	Název inventarizační položky	účetní stav
1/1	013	0000	02		Software - Odbor školství a kultury	327 000,00 Kč
1/2	013	0000	14		Software - Kancelář tajemníka	22 515 925,19 Kč
1/3	013	0000	15		Software - Městská policie Karviná	805 892,19 Kč
<b>Celkem účet 013</b>					<b>Software</b>	<b>23 648 817,38 Kč</b>
1/4	018	0000	02		Majetek OŠ - dotace	94 761,20 Kč
1/5	018	0000	08		Majetek klubů důchodců	12 293,00 Kč
1/6	018	0000	11		Drobný dlouhodobý majetek - Odbor vnitřních věcí	73 888,00 Kč
1/7	018	0000	14		Drobný dlouhodobý majetek - Kancelář tajemníka	3 036 420,17 Kč
1/8	018	0000	15		Drobný dlouhodobý majetek - Městská policie Karviná	422 282,00 Kč
<b>Celkem účet 018</b>					<b>Drobný dlouhodobý nehmotný majetek</b>	<b>3 639 644,37 Kč</b>
1/9	019	0000	01		Ostatní dlouhodobý nehmotný majetek - OMH	4 319 938,00 Kč
1/10	019	0000	04		Ostatní dlouhodobý nehmotný majetek - OŽP	123 384,60 Kč
1/11	019	0000	05		Ostatní dlouhodobý nehmotný majetek - OŽÚPSŘ	5 661 531,80 Kč
<b>celkem účet 019</b>					<b>Ostatní dlouhodobý nehmotný majetek</b>	<b>10 104 854,40 Kč</b>
1/13	021	1000-8000	01		Stavby - OMH	2 645 692 042,78 Kč
1/14	021	1000-8000	02		Stavby - OŠK	269 922 124,38 Kč
1/15	021	1000-8000	06		Stavby - Odbor správy majetku	472 128 201,02 Kč
1/16	021	1000-8000	08		Stavby - Odbor sociálních věcí	5 026 483,50 Kč
1/17	021	1000-8000	11		Stavby - Odbor vnitřních věcí	425 438 241,50 Kč
1/18	021	1000-8000	15		Stavby - Městská policie Karviná	9 696 807,00 Kč
<b>celkem účet 021</b>					<b>Stavby</b>	<b>3 827 903 900,18 Kč</b>
1/19	022	00030-0070	01		Samostatné movité věci a soubory movitých věcí - OMH	10 739 842,09 Kč
1/20	022	00030-0070	02		Samostatné movité věci a soubory movitých věcí - OŠK	27 193 773,92 Kč
1/21	022	00030-0070	08		Samostatné movité věci a soubory movitých věcí - OSV	920 830,00 Kč
1/22	022	00030-0070	11		Samostatné movité věci a soubory movitých věcí - OVV	17 336 955,35 Kč
1/23	022	00030-0070	14		Samostatné movité věci a soubory movitých věcí - KT	23 019 076,45 Kč
1/24	022	00030-0070	15		Samostatné movité věci a soubory movitých věcí - MPK	18 226 805,39 Kč
<b>celkem účet 022</b>					<b>Samostatné movité věci a soubory movitých věcí</b>	<b>97 437 283,20 Kč</b>
1/25	028	0000	01		Drobný dlouhodobý hmotný majetek - OMH	8 385 507,23 Kč
1/26	028	0000	02		Drobný dlouhodobý hmotný majetek - OŠK	29 353 834,98 Kč
1/27	028	0000	08		Drobný dlouhodobý hmotný majetek - OSV	817 754,49 Kč
1/28	028	0000	11		Drobný dlouhodobý hmotný majetek - OVV	26 897 682,72 Kč
1/29	028	0000	14		Drobný dlouhodobý hmotný majetek - KT	12 828 272,71 Kč
1/30	028	0000	15		Drobný dlouhodobý hmotný majetek - MPK	4 825 464,17 Kč
<b>celkem účet 028</b>					<b>Drobný dlouhodobý hmotný majetek</b>	<b>83 108 516,30 Kč</b>
2/1	031	3000-8000	01		Pozemky - Odbor místního hospodářství	215 723 727,16 Kč
2/2	031	3000-8000	02		Pozemky - Odbor školství a kultury	26 040 999,30 Kč
2/3	031	3000-8000	06		Pozemky - Odbor správy majetku	30 442 483,50 Kč
2/4	031	3000-8000	08		Pozemky - Odbor sociálních věcí	1 219 293,00 Kč
2/5	031	3000-8000	11		Pozemky - Odbor vnitřních věcí	8 202 207,00 Kč
2/6	031	3000-8000	15		Pozemky - Městská policie Karviná	1 814 500,00 Kč
<b>celkem účet 031</b>					<b>Pozemky</b>	<b>283 443 209,96 Kč</b>
1/31	032	0000	02		Kulturní předměty	22 762 913,40 Kč
<b>celkem účet 032</b>					<b>Kulturní předměty</b>	<b>22 762 913,40 Kč</b>
2/7	042	0000	01		Nedokončený dlouhod.hmotný majetek - OMH	27 980 835,90 Kč
2/9	042	0000	06		Nedokončený dlouhod.hmotný majetek - OSM	5 778 670,30 Kč
2/10	042	0000	11		Nedokončený dlouhod.hmotný majetek - OVV	1 104 728,42 Kč
2/11	042	0000	16		Nedokončený dlouhod.hmotný majetek - Odbor investic	54 548 696,24 Kč
<b>celkem účet 042</b>					<b>Nedokončený dlouhodobý hmotný majetek</b>	<b>89 412 930,86 Kč</b>
2/15	052	0000	16		Poskytnuté zálohy na dl.hmotný majetek - Odbor investic	13 200,00 Kč
<b>celkem účet 052</b>					<b>Poskytnuté zálohy na dlouhodobý hmotný majetek</b>	<b>13 200,00 Kč</b>
2/16	061	0010	00		Maj. účasti v os. s roz. vlivem - Bytservis s.r.o.	9 101 959,39 Kč
2/17	061	0011	00		Maj. účasti v os. s roz. vlivem - STARS s.r.o.	235 673 755,03 Kč
2/18	061	0012	00		Maj. účasti v os. s roz. vlivem - Technické služby Karviná	79 721 237,35 Kč
2/19	061	0013	00		Maj. účasti v os. s roz. vlivem - Bytové družstvo Karviná	27 500,00 Kč
<b>celkem účet 061</b>					<b>Majetkové účast v osobách s rozhodujícím vlivem</b>	<b>324 524 451,77 Kč</b>
1/32	069	0020	00		Ostatní dlouhodobý fin. majetek - Akcie KIC Odpady a.s.	6 600 000,00 Kč
2/20	069	0000	00		Ostatní dlouhodobý fin.majetek - akcie	281 000,00 Kč
2/21	069	0001-0005	06		Ostatní dlouhodobý fin.majetek - bytová družstva	1 582 570,00 Kč
<b>celkem účet 069</b>					<b>Ostatní dlouhodobý finanční majetek</b>	<b>8 463 570,00 Kč</b>
2/22	073	0000	02		Oprávk y k software - OŠK	62 492,00 Kč

## Příloha č. 1 k usnesení RM Karviné č. 1412

č. inv. soupisu	SÚ	AÚ	ORJ	ORG	Název inventarizační položky	účetní stav
2/23	073	0000	14		Oprávky k software - KT	16 281 400,00 Kč
2/24	073	0000	15		Oprávky k software - MPK	127 626,00 Kč
<b>celkem účet 073</b>					<b>Oprávky k software</b>	<b>16 471 518,00 Kč</b>
2/25	078	0000	02		Oprávky k DDM - OŠK	94 761,20 Kč
2/26	078	0000	08		Oprávky k DDM - Kluby důchodců	12 293,00 Kč
2/27	078	0000	11		Oprávky k DDM - OVV	73 888,00 Kč
2/28	078	0000	14		Oprávky k DDM - KT	3 036 420,17 Kč
2/29	078	0000	15		Oprávky k DDM - Městská policie	422 282,00 Kč
<b>celkem účet 078</b>					<b>Oprávky k drobnému dlouhodobému nehmotnému majetku</b>	<b>3 639 644,37 Kč</b>
2/30	079	0000	01		Oprávky k ostatnímu dl.majetku - OMH	1 581 372,00 Kč
2/31	079	0000	04		Oprávky k ostatnímu dl.majetku - OŽP	45 486,00 Kč
2/32	079	0000	05		Oprávky k ostatnímu dl.majetku - OÚPSŘ	1 403 703,00 Kč
<b>celkem účet 079</b>					<b>Oprávky k ostatnímu dlouhodobému majetku</b>	<b>3 030 561,00 Kč</b>
2/34	081	0000	01		Oprávky ke stavbám - OMH	340 050 849,47 Kč
2/35	081	0000	02		Oprávky ke stavbám - OŠK	65 667 249,00 Kč
2/36	081	0000	06		Oprávky ke stavbám - OSM	150 615 411,00 Kč
2/37	081	0000	08		Oprávky ke stavbám - OSV	955 450,00 Kč
2/38	081	0000	11		Oprávky ke stavbám - OVV	46 822 330,00 Kč
2/39	081	0000	15		Oprávky ke stavbám - Městská policie	3 317 751,00 Kč
<b>celkem účet 081</b>					<b>Oprávky ke stavbám</b>	<b>607 429 040,47 Kč</b>
2/40	082	0000	01		Oprávky k sam.movitým věcem a soub.mov.věcí - OMH	3 087 420,00 Kč
2/41	082	0000	02		Oprávky k sam.movitým věcem a soub.mov.věcí - OŠK	6 210 111,00 Kč
2/42	082	0000	08		Oprávky k sam.movitým věcem a soub.mov.věcí - OSV	228 957,00 Kč
2/43	082	0000	11		Oprávky k sam.movitým věcem a soub.mov.věcí - OVV	6 413 362,00 Kč
2/44	082	0000	14		Oprávky k sam.movitým věcem a soub.mov.věcí - KT	14 361 607,00 Kč
2/45	082	0000	15		Oprávky k sam.movitým věcem a soub.mov.věcí - MPK	7 699 840,00 Kč
<b>celkem účet 082</b>					<b>Oprávky k samostatným movitým věcem a souborům movitých věcí</b>	<b>38 001 297,00 Kč</b>
2/46	088	0000	01		Oprávky k drobnému dl.hm.majetku - OMH	8 385 507,23 Kč
2/47	088	0000	02		Oprávky k drobnému dl.hm.majetku - OŠK	29 353 834,98 Kč
2/48	088	0000	08		Oprávky k drobnému dl.hm.majetku - OSV	817 754,49 Kč
2/49	088	0000	11		Oprávky k drobnému dl.hm.majetku - OVV	26 897 682,72 Kč
2/50	088	0000	14		Oprávky k drobnému dl.hm.majetku - KT	12 828 272,71 Kč
2/51	088	0000	15		Oprávky k drobnému dl.hm.majetku - MPK	4 825 464,17 Kč
<b>celkem účet 088</b>					<b>Oprávky k drobnému dlouhodobému hmotnému majetku</b>	<b>83 108 516,30 Kč</b>
1/33	112	0000	02		Materiál na skladě - OŠK-Zámek	2 856 537,00 Kč
1/34	112	0000	11		Materiál na skladě - OVV-JSDH	18 140,90 Kč
1/35	112	0015	00		Materiál na skladě - výstroj a výzbroj Městské policie	2 942 158,95 Kč
<b>celkem účet 112</b>					<b>Materiál na skladě</b>	<b>5 816 836,85 Kč</b>
1/36	132	0000	01		Zboží na skladě - Odbor místního hospodářství	149 501,34 Kč
1/37	132	0000	13		Zboží na skladě - Kancelář primátora	33 984,00 Kč
<b>celkem účet 132</b>					<b>Zboží na skladě</b>	<b>183 485,34 Kč</b>
2/52	194	0000	01		Opravné položky k odběratelům - OMH	426 434,90 Kč
2/53	194	0000	02		Opravné položky k odběratelům - OŠK	168 859,97 Kč
2/207	194	0000	3		Opravné položky k odběratelům - OD	4 547,00 Kč
2/54	194	0000	06		Opravné položky k odběratelům - OSM	100 994,45 Kč
2/55	194	0000	06		Opravné položky k odběratelům - Bytservis	12 675 081,96 Kč
2/56	194	0000	11		Opravné položky k odběratelům - OVV	852,13 Kč
<b>celkem účet 194</b>					<b>Opravné položky k odběratelům</b>	<b>13 376 770,41 Kč</b>
2/208	197	0000			Opravné položky k pohledávkám za účastníky sdružení	423 396,74 Kč
<b>celkem účet 197</b>					<b>Opravné položky k pohledávkám za účastníky sdružení</b>	<b>423 396,74 Kč</b>
2/213	199	0000	2		Opravné položky k ostat. krátkodobým pohledávkám OŠK	92 577,26 Kč
<b>celkem účet 199</b>					<b>Opravné položky k ostatním krátkodobým pohledávkám</b>	<b>92 577,26 Kč</b>
2/57	231	0000-0023			základní běžný účet	567 549 786,90 Kč
<b>celkem účet 231</b>					<b>základní běžný účet</b>	<b>567 549 786,90 Kč</b>
2/58	236	0002-0030			Běžné účty fondů	1 444 352,61 Kč
<b>celkem účet 236</b>					<b>Běžné účty fondů</b>	<b>1 444 352,61 Kč</b>
2/59	245	0040-0060			jiné běžné účty	24 304 460,95 Kč
<b>celkem účet 245</b>					<b>jiné běžné účty</b>	<b>24 304 460,95 Kč</b>
1/38	261	0001			Pokladna č. 1	0,00 Kč
1/39	261	0002			Pokladna č. 2	0,00 Kč
1/40	261	0003			Pokladna č. 3	0,00 Kč
1/41	261	0004			Pokladna č. 4	0,00 Kč
1/42	261	0005			Pokladna č. 5	0,00 Kč
1/43	261	0006			Pokladna č. 6	0,00 Kč

Příloha č. 1 k usnesení RM Karviné č. 1412

č. inv. soupisu	SÚ	AÚ	ORJ	ORG	Název inventarizační položky	účetní stav
1/44	261	0007			Pokladna č. 7	0,00 Kč
1/45	261	0008			Pokladna č. 8	0,00 Kč
1/46	261	0009			Pokladna č.9	0,00 Kč
1/47	261	0010			Pokladna č.10	0,00 Kč
1/48	261	0011			Pokladna č.11	0,00 Kč
1/49	261	0013			Pokladna č.13	0,00 Kč
1/51	261	0015			Pokladna č.15	0,00 Kč
1/52	261	0016			Pokladna č.16	0,00 Kč
1/77	261	0017			Pokladna č. 17	0,00 Kč
1/53	261	70-73			Valutová pokladna č. 1	0,00 Kč
1/54	261	80-83			Valutová pokladna č. 2	0,00 Kč
celkem účet 261					Pokladna	0,00 Kč
1/55	263	0001			Ceniny - Kolky - pokladna č. 1	36 500,00 Kč
1/56	263	0002			Ceniny - Kolky - pokladna č. 2	28 540,00 Kč
1/57	263	0003			Ceniny - Kolky - pokladna č. 3	0,00 Kč
1/58	263	0004			Ceniny - Kolky - pokladna č. 4	0,00 Kč
1/59	263	0006			Ceniny - Kolky - pokladna č. 6	117 680,00 Kč
1/61	263	0040			Ceniny - kilometrická banka	18 520,00 Kč
celkem účet 263					Ceniny	201 240,00 Kč
2/60	311	0000	01		Odběratelé - faktury KDD	346 703,00 Kč
2/61	311	0000	02		Odběratelé - faktury KDD	133 146,24 Kč
2/62	311	0000	03		Odběratelé - faktury KDD	29 140,00 Kč
2/63	311	0000	04		Odběratelé - faktury KDD	397 335,96 Kč
2/64	311	0000	06		Odběratelé - faktury KDD	42 775,00 Kč
2/65	311	0000	11		Odběratelé - faktury KDD	49 040,27 Kč
2/66	311	0000	13		Odběratelé - faktury KDD	240 208,00 Kč
				558,458,8		
				58,958,97		
2/68	311	0000		6	Odběratelé OVV - Poplatky	35 857,68 Kč
2/69	311	0000		804, 981	Odběratelé OSM PIK - Poplatky	22 011,28 Kč
				822,823,8		
				47,948,98		
				8,966,967		
				,975,978,		
2/70	311	0000		980,1454	Odběratelé OSM - Bytservis	24 643 212,72 Kč
				811,835,8		
				47,848,86		
				1,865,904		
				,938,940,		
				943,944,9		
2/71	311	0000		61,965	Odběratelé OMH - Poplatky	11 700,00 Kč
2/72	311	0000		896,996	Odběratelé OSM - Poplatky	14 428,50 Kč
				855,878,9		
2/73	311	0000		55,956	Odběratelé OŠK - Poplatky	141 276,05 Kč
2/74	311	0000		999	Odběratelé - pobyt na chatě Karvinka	5 850,00 Kč
2/75	311	0099			neuhrazené fa z min.let (dobropisy) v KDF	100 286,57 Kč
2/76	311	0100			Odběratelé - býv.pohledávky STARS	426 634,90 Kč
2/77	311	4000		869,969	pohledávky z prodeje byt.fondu OSM	61 999,00 Kč
celkem účet 311					Odběratelé	26 701 605,17 Kč
2/78	314	0000-0043	1		Krátkodobé poskytnuté zálohy - OMH	5 366 443,00 Kč
2/79	314	0000-0043	2		Krátkodobé poskytnuté zálohy - OŠK	291 280,00 Kč
2/80	314	0000-0043	5		Krátkodobé poskytnuté zálohy - OÚPSŘ	0,00 Kč
2/81	314	0000-0043	6		Krátkodobé poskytnuté zálohy - OSM	47 000,00 Kč
2/82	314	0000-0043	7		Krátkodobé poskytnuté zálohy - OE	4 300,00 Kč
2/83	314	0000-0043	8		Krátkodobé poskytnuté zálohy - OSV	207 547,00 Kč
2/84	314	0000-0043	11		Krátkodobé poskytnuté zálohy - OVV	1 958 107,00 Kč
2/85	314	0000-0043	13		Krátkodobé poskytnuté zálohy - KP	21 000,00 Kč
2/86	314	0000-0043	14		Krátkodobé poskytnuté zálohy - KT	99 390,00 Kč
2/87	314	0000-0043	15		Krátkodobé poskytnuté zálohy - Městská policie	94 594,00 Kč
celkem účet 314					Krátkodobé poskytnuté zálohy	8 089 661,00 Kč

**Příloha č. 1 k usnesení RM Karviné č. 1412**

č. inv. soupisu	SÚ	AÚ	ORJ	ORG	Název inventarizační položky	účetní stav
2/88	315	0000		802,931,9 34,935,93 7	Jiné pohl.z hlavní činnosti - OMH (poplatky)	401 307,10 Kč
2/89	315	0000		982,983,9 86,992	Jiné pohl.z hlavní činnosti - OŠK (poplatky)	659 236,00 Kč
2/90	315	0000		832,846,9 32,933,94 9,950,964 ,987	Jiné pohl.z hlavní činnosti - OD (poplatky)	12 742 449,50 Kč
2/91	315	0000		808,971	Jiné pohl.z hlavní činnosti - OŽP (poplatky)	94 301,00 Kč
2/92	315	0000		977	Jiné pohl.z hlavní činnosti - OÚPSŘ (poplatky)	605 470,49 Kč
2/93	315	0000		834	Jiné pohl.z hlavní činnosti	628 777,21 Kč
2/95	315	0000		803	Jiné pohl.z hlavní činnosti - OVV (poplatky)	-1 126,80 Kč
2/96	315	0000		806,951	Jiné pohl.z hlavní činnosti - OE (poplatky)	256 554,74 Kč
2/97	315	0000		903, 963	Jiné pohl.z hlavní činnosti - OE (KO a psi)	29 890 103,24 Kč
2/98	315	0000		959,962	Jiné pohl.z hlavní činnosti - OS (poplatky)	3 636 156,91 Kč
2/99	315	0000		805,902,9 84	Jiné pohl.z hlavní činnosti - MP (poplatky)	2 019 595,44 Kč
<b>celkem účet 315</b>					<b>Jiné pohledávky z hlavní činnosti</b>	<b>50 932 824,83 Kč</b>
2/100	316	4000			Půjčka HCB s.r.o. Karviná	1 000 000,00 Kč
<b>celkem účet 316</b>					<b>Poskytnuté návratné finanční výpomoci</b>	<b>1 000 000,00 Kč</b>
2/101	321	0001			Dodavatelé - neinvestiční	5 163 181,25 Kč
2/103	321	0001	16		Dodavatelé - neinvestiční pozastávky - Odbor investic	37 656,00 Kč
2/104	321	4000			Dodavatelé - investiční	5 625 864,98 Kč
2/107	321	4000	16		Dodavatelé - investiční pozastávky Odbor investic	62 400,00 Kč
<b>celkem účet 321</b>					<b>Dodavatelé</b>	<b>10 889 102,23 Kč</b>
2/108	324	0000			Krátkodobé přijaté zálohy OVV	276 173,50 Kč
2/109	324	0000			Krátkodobé přijaté zálohy OŠK	1 649 737,00 Kč
2/210	324	0000		121	Krátkodobé přijaté zálohy OMH	12 000,00 Kč
<b>celkem účet 324</b>					<b>Krátkodobé přijaté zálohy</b>	<b>1 937 910,50 Kč</b>
2/110	325	0010			Závazky z děl.správy a kaucí - ekologická daň	144 000,00 Kč
2/111	325	0012			Závazky z děl.správy a kaucí - převod 50% SP VHP na FÚ	80 000,00 Kč
<b>celkem účet 325</b>					<b>Závazky z dělené správy a kaucí</b>	<b>224 000,00 Kč</b>
2/112	331	0000-0010			Zaměstnanci	11 100 029,00 Kč
<b>celkem účet 331</b>					<b>Zaměstnanci</b>	<b>11 100 029,00 Kč</b>
2/113	335	0030			Pohledávky za zaměstnanci - stravenky MPK	23 052,00 Kč
2/114	335	0040			Pohledávky za zaměstnanci - soukromé tel.hovory	2 204,00 Kč
2/115	335	0062			Pohledávky za zaměstnanci - zaměstnanci MMK	3 204,00 Kč
<b>celkem účet 335</b>					<b>Pohledávky za zaměstnanci</b>	<b>28 460,00 Kč</b>
2/116	336	0010-5100			Zúčt.s inst.soc.zab. a zdrav.poj.	6 374 950,00 Kč
<b>celkem účet 336</b>					<b>Zúčtování s institucemi soc.zabezp. a zdrav.poj.</b>	<b>6 374 950,00 Kč</b>
2/117	342	0010			Jiné přímé daně - Daň z příjmů ze záv. činnosti	1 832 371,00 Kč
<b>celkem účet 342</b>					<b>Jiné přímé daně</b>	<b>1 832 371,00 Kč</b>
2/118	343	4000			Daň z přidané hodnoty	1 132 038,00 Kč
<b>celkem účet 343</b>					<b>Daň z přidané hodnoty</b>	<b>1 132 038,00 Kč</b>
2/119	346				Pohledávky za ústředními rozpočty	48 146,00 Kč
<b>celkem účet 346</b>					<b>Pohledávky za územními rozpočty</b>	<b>48 146,00 Kč</b>
2/122	349	0000	02		Závazky k rozpočtům ÚSC - OŠK	131 553 000,00 Kč
<b>celkem účet 349</b>					<b>Závazky k územním rozpočtům</b>	<b>131 553 000,00 Kč</b>
2/123	351	0000			Pohledávky za účastníky sdružení	423 396,74 Kč
<b>celkem účet 351</b>					<b>Pohledávky za účastníky sdružení</b>	<b>423 396,74 Kč</b>
2/125	373	0000	02		Poskytnuté zálohy na dotace - OŠK	742 578,00 Kč
2/126	373	0000	04		Poskytnuté zálohy na dotace - OŽP	907 630,00 Kč
2/127	373	0000	08		Poskytnuté zálohy na dotace - OSV	15 000,00 Kč
2/209	373	0000	11		Poskytnuté zálohy na dotace - OVV	500 000,00 Kč
<b>celkem účet 373</b>					<b>Poskytnuté zálohy na transfery</b>	<b>2 165 208,00 Kč</b>
2/130	374	0001-0062			Přijaté zálohy na transfery	68 516 991,26 Kč
2/211	374	0000			Přijaté zálohy na transfery - vratky sociálních dávek	21 780,00 Kč
<b>celkem účet 374</b>					<b>Přijaté zálohy na transfery</b>	<b>68 538 771,26 Kč</b>
2/131	377	0000		801	Ostatní krátkodobé pohledávky - OŠK - jiné pohledávky	6 173,00 Kč
2/132	377	0003			Pohřebné náklady OŠK	260 745,06 Kč
2/133	377	0010-0020			Krátkodobé pohledávky - DPH	179 066,34 Kč
2/205	377	0040-3040	8		Ostatní krátkodobé pohledávky - dary OSV	245 000,00 Kč

Příloha č. 1 k usnesení RM Karviné č. 1412

č. inv. soupisu	SÚ	AÚ	ORJ	ORG	Název inventarizační položky	účetní stav
<b>celkem účet 377</b>					<b>Ostatní krátkodobé pohledávky</b>	<b>690 984,40 Kč</b>
2/134	378	0000			Závazky k DPH	11 811,68 Kč
2/135	378	0034			OŠK zálohy na služby 2011 - depozitní účet	156 000,00 Kč
2/138	378	0092			Závazky k nesvéprávným občanům	3 532 905,95 Kč
2/139	378	0092		617	depozitní účet - složené jistoty	700 000,00 Kč
2/140	378	0092		619	depozitní účet - ztráty a nálezy	2 871,00 Kč
2/141	378	0092		636	Exekuce - srážky zam. OMH přes ÚP	11 780,00 Kč
2/143	378	1000-8100	02		Ostatní krátkodobé závazky - OŠK	27 000 000,00 Kč
2/204	378	8000	1		Ostatní krátkodobé závazky - závazky z inv.činnosti OMH	1 583 500,00 Kč
2/212	378	0050			Ostatní krátkodobé závazky - srážky z mezd (obstávky)	236 642,00 Kč
<b>celkem účet 378</b>					<b>Ostatní krátkodobé závazky</b>	<b>33 235 510,63 Kč</b>
2/145	381	0000	01		Náklady příštích období - OMH	3 608,40 Kč
2/146	381	0000	02		Náklady příštích období - OŠK	158 553 000,00 Kč
2/148	381	0000	04		Náklady příštích období - OŽP	239 200,00 Kč
2/152	381	0000	11		Náklady příštích období - OVV	536 984,30 Kč
2/153	381	0000	13		Náklady příštích období - KP	1 390,00 Kč
2/154	381	0000	14		Náklady příštích období - KT	1 632 183,00 Kč
2/155	381	0000	15		Náklady příštích období - Městská policie	6 825,00 Kč
<b>celkem účet 381</b>					<b>Náklady příštích období</b>	<b>160 973 190,70 Kč</b>
2/156	383	0000	01		Výdaje příštích období - OMH	99 681,00 Kč
2/157	383	0000	02		Výdaje příštích období - OŠK	1 920,00 Kč
2/160	383	0000	06		Výdaje příštích období - OSM	56 408,00 Kč
2/161	383	0000	07		Výdaje příštích období - OE	-22 159,48 Kč
2/162	383	0000	11		Výdaje příštích období - OVV	25 560,24 Kč
2/163	383	0000	13		Výdaje příštích období - KP	155 237,56 Kč
2/164	383	0000	14		Výdaje příštích období - KT	4 512,00 Kč
2/165	383	0000	15		Výdaje příštích období - Městská policie	29 174,42 Kč
<b>celkem účet 383</b>					<b>Výdaje příštích období</b>	<b>350 333,74 Kč</b>
2/167	384	0000	06		Výnosy příštích období - OSM	2 002,00 Kč
2/206	384	0000	3		Výnosy příštích období - OD	5 000,00 Kč
<b>celkem účet 384</b>					<b>Výnosy příštích období</b>	<b>7 002,00 Kč</b>
2/169	385	0000	01		Příjmy příštích období - OMH	236 761,50 Kč
2/170	385	0000	07		Příjmy příštích období - OE	3 115 029,25 Kč
2/215	385	0000	16		Příjmy příštích období - OI	59 873,00 Kč
<b>celkem účet 385</b>					<b>Příjmy příštích období</b>	<b>3 411 663,75 Kč</b>
2/171	388	0000	01		Dohadné účty aktivní - OMH	612 000,00 Kč
2/172	388	0000	02		Dohadné účty aktivní - OŠK	1 649 785,30 Kč
2/174	388	0000	11		Dohadné účty aktivní - OVV	276 173,50 Kč
2/175	388	0010			Dohadné účty aktivní k předpisu přijímaných dotací	286 432 920,00 Kč
2/216	388	0000	7		Dohadné účty aktivní - OE	130 000,00 Kč
<b>celkem účet 388</b>					<b>Dohadné účty aktivní</b>	<b>289 100 878,80 Kč</b>
2/176	389	0000	01		Dohadné účty pasivní - OMH	4 800 200,00 Kč
2/177	389	0000	02		Dohadné účty pasivní - OŠK	579 964,50 Kč
2/179	389	0000	04		Dohadné účty pasivní - OŽP	75 635,34 Kč
2/180	389	0000	06		Dohadné účty pasivní - OSM	47 000,00 Kč
2/181	389	0000	07		Dohadné účty pasivní - OE	19 727 900,20 Kč
2/182	389	0000	08		Dohadné účty pasivní - OSV	114 500,00 Kč
2/183	389	0000	11		Dohadné účty pasivní - OVV	2 498 569,00 Kč
2/185	389	0000	14		Dohadné účty pasivní - KT	1 390,00 Kč
2/186	389	0000	15		Dohadné účty pasivní - Městská policie	12 260,00 Kč
2/187	389	0000	16		Dohadné účty pasivní - OI	13 200,00 Kč
<b>celkem účet 389</b>					<b>Dohadné účty pasivní</b>	<b>27 870 619,04 Kč</b>
2/188	407	0010			Jiné oceňovací rozdíly - k účtu 061/10 Bytservis	-7 272 060,61 Kč
2/189	407	0011			Jiné oceňovací rozdíly - k účtu 061/11 - STaRS	39 759 067,75 Kč
2/190	407	0012			Jiné oceňovací rozdíly - k účtu 061/12 Techn. služby	25 143 107,81 Kč
2/214	407	0000	6		Jiné oceňovací rozdíly - reálná hodnota	1 154 115,00 Kč
<b>celkem účet 407</b>					<b>Jiné oceňovací rozdíly</b>	<b>58 784 229,95 Kč</b>
2/191	451	3000			Dlouhodobý úvěr č. 1	49 783 606,48 Kč
2/192	451	4000			Dlouhodobý úvěr č. 2	216 272 500,00 Kč
2/193	451	5000			Dlouhodobý úvěr č. 3	405 737 696,00 Kč
<b>celkem účet 451</b>					<b>Dlouhodobé úvěry</b>	<b>671 793 802,48 Kč</b>
2/194	455	0002			Dlouhodobé přijaté zálohy - majetkové vypořádání BD Ká	8 884 451,59 Kč
<b>celkem účet 455</b>					<b>Dlouhodobé přijaté zálohy</b>	<b>8 884 451,59 Kč</b>
2/195	459	0001	02		Ostatní dlouhodobé závazky - OŠK	1 349 885,40 Kč

Příloha č. 1 k usnesení RM Karviné č. 1412

č. inv. soupisu	SÚ	AÚ	ORJ	ORG	Název inventarizační položky	účetní stav
2/196	459	0001	16		Ostatní dlouhodobé závazky - Odbor investic	2 129 005,10 Kč
2/197	459	0050			Vzájemný zápočet - Lázně Darkov <b>BYTSERVIS</b>	879 580,52 Kč
<b>celkem účet 459</b>					<b>Ostatní dlouhodobé závazky</b>	<b>4 358 471,02 Kč</b>
2/198	462	2000			Poskytnuté návratné fin.výpomoci dl.- NFV Svazku měst a obcí okresu Karviná	35 000 000,00 Kč
<b>celkem účet 462</b>					<b>Poskytnuté návratné finanční výpomoci dlouhodobé</b>	<b>35 000 000,00 Kč</b>
2/203	469	4000	16		Ostatní dlouhodobé pohledávky	372 000,00 Kč
<b>celkem účet 469</b>					<b>Ostatní dlouhodobé pohledávky</b>	<b>372 000,00 Kč</b>
1/62	901	0000	02		Jiný drobný dl.nehmotný majetek - OŠK - dotace	677 278,80 Kč
1/63	901	0000	08		Jiný drobný dl.nehmotný majetek - OSV - Kluby seniorů	6 000,00 Kč
1/64	901	0000	11		Jiný drobný dl.nehmotný majetek - OVV	5 712,00 Kč
1/65	901	0000	14		Jiný drobný dl.nehmotný majetek - Kancelář tajemníka	2 276 571,89 Kč
1/66	901	0000	15		Jiný drobný dl.nehmotný majetek - Městská policie	100 741,76 Kč
<b>celkem účet 901</b>					<b>Jiný drobný dlouhodobý nehmotný majetek</b>	<b>3 066 304,45 Kč</b>
1/67	902	0000	01		Jiný drobný dl.hmotný majetek - OMH	880 686,84 Kč
1/68	902	0000	02		Jiný drobný dl.hmotný majetek - OŠK	1 086 546,86 Kč
1/69	902	0000	08		Jiný drobný dl.hmotný majetek - OSV	642 032,01 Kč
1/70	902	0000	11		Jiný drobný dl.hmotný majetek - OVV	5 255 209,95 Kč
1/71	902	0000	14		Jiný drobný dl.hmotný majetek - Kancelář primátora	433 467,28 Kč
1/72	902	0000	15		Jiný drobný dl.hmotný majetek - Městská policie	952 355,42 Kč
<b>celkem účet 902</b>					<b>Jiný drobný dlouhodobý hmotný majetek</b>	<b>9 250 298,36 Kč</b>
1/73	903	0014			Ostatní majetek - výpůjčka movitých věcí KT	3 078 156,82 Kč
1/74	903	0015	02		Výpůjčka movitých věcí - OŠK	17 935,00 Kč
1/75	903				Ostatní majetek - svěřený PO	1 209 299 168,81 Kč
<b>celkem účet 903</b>					<b>Ostatní majetek</b>	<b>1 212 395 260,63 Kč</b>
2/202	943	4000-4100			Dlouhodobé podmíněné pohledávky	402 984 744,86 Kč
<b>celkem účet 943</b>					<b>Dlouhodobé podmíněné pohledávky k jiným zdrojům</b>	<b>402 984 744,86 Kč</b>
2/217	974	0000	2		Dlouhodobé podmíněné závazky - transfery OŠK	12 000 000,00 Kč
<b>celkem účet 974</b>					<b>Dlouhodobé podmíněné závazky z jiných smluv</b>	<b>12 000 000,00 Kč</b>
2/218	999	0000	2		Vyrovňovací účet - transfery OŠK	12 000 000,00 Kč
1/76					Přísně zúčtovatelné tiskopisy vedené v oper.evidenci	46 892 350,00 Kč